No Conselho Consultivo Fluminense o illustre sr. Raul Fernandes apresenta um brilhante relatorio sôbre o orçamento da receita do E. do Rio

Diario Carioca

Fundador: J. E. DE MACEDO SOARES

Anno V — Numero 1.098 | Rio de Janeiro, Sexta-feira, 22 de Janeiro de 1932 | [Ru]a Tiradentes n.° 77

Bibliotheca Nacional Av. Rio Branco

A reforma da policia

O sr. Baptista Luzardo acaba de apresentar, em redacção final, ao chefe do Governo Provisorio, os actos officiaes que devem consagrar a grande reforma da policia.

Essa reforma foi estudada e organizada por uma commissão de peritos presidida pelo sr. Baptista Luzardo. O que resultou desse minucioso trabalho não foi bem uma reforma, mas a organização da policia civil, nos moldes mais modernos, com espirito scientifico e experimental, tendo em vista as peculiaridades do nosso meio social.

A antiga chefatura de policia, dependente do Ministerio da Justiça, passa á "Prefeitura de Policia do Districto Federal", directamente sujeita ao chefe do Estado, regulada por uma lei organica. Os dois grandes ramos dos serviços policiaes: preventivo ou administrativo e repressivo ou judiciario, estão convenientemente differenciados nas attribuições e jurisdicções respectivas. O territorio do Districto Federal, na organização da policia preventiva, está dividido em oito circumscripções e estas em vinte e oito districtos, comprehendendo nucleos de população equivalentes.

A policia judiciaria será formada pelos Juizados de Instrucção e Tribunaes de Policia, os primeiros encarregados de preparar e instruir os processos para serem julgados pelos juizes de direito criminaes e os segundos para julgarem directamente infracções, contravenções e crimes ligeiros.

A lei organica da policia prevê a organização de varias secções especializadas, que constituem innovações entre nós, já demandadas por premente necessidade. Uma é a Inspectoria de Vigilancia Funccional, que será a policia do apparelho administrativo do Estado; outra a dos Serviços Domesticos, comportando a matricula e identidade desses empregados e relativos contratos verbaes de trabalho. Continuas e escandalosas surpresas de familias incautas, que empregam criminosos para delles serem victimas na primeira opportunidade, ha muito estavam exigindo essa providencia.

A lei organica da policia, instituindo tantos serviços novos e apurando os antigos, não podia prescindir da preparação technica de seus servidores. Vae ser creada uma Escola de Policia com tres cursos seriados, para alargarem successivamente a competencia de seus technicos.

A reforma não organiza propriamente uma policia de carreira, evitando os inconvenientes da burocratização de um serviço que se deve manter em constante actividade, não fraqueando na confiança do governo, responsavel pela ordem policial da metropole. Comtudo, a lei organica estabelece sufficiente estabilidade nos cargos em favor dos que se especializarem nos seus serviços e nelles adquirirem real competencia.

A ultima reforma dos regulamentos da policia data de 1907; a organização actual, por sua amplitude, por suas innovações, por seus preoccupações sociaes e de assistencia, constitue propriamente a fundação da policia moderna na Capital da Republica. Entretanto, segundo observação do sr. Baptista Luzardo, quando a população carioca, em 1876, não attingia 300 mil almas, era servida por 700 homens da Guarda Urbana; hoje, com mais de 2 milhões de habitantes, a Guarda Civil não passa de 1.200 homens. O resultado dessa incrivel deficiencia foi o abandono total do policiamento da cidade, que nos ultimos annos de regime oligarchico se reduzia á espionagem e vigilancia de jornalistas e politicos opposicionistas.

A grande organização policial não será o unico serviço a assignalar a passagem do sr. Baptista Luzardo pelas repartições da rua da Relação.

Constitue acto de elementar justiça reconhecermos os excellentes serviços que o illustre chefe de policia prestou á causa revolucionaria e ao Governo Provisorio. Nos quatorze mezes decorridos do novo regime, não houve um escandalo, uma leviandade, uma "entrevista" extemporanea, uma violencia ou um abuso nos dominios do sr. Baptista Luzardo. A imprensa não encontrou um "caso" na policia. Dahi não sairam "directivas" nem "programmas" que tivessem criado difficuldades ao governo ou tivessem diminuido o prestigio e o bom nome da revolução.

Entre o actual e o extincto regime não ha contraste mais accentuado que nos respectivos serviços policiaes; a violencia, a arbitrariedade, a estupida grosseria eram apanagios da policia dos coriolanos e pedros-ribeiros. Não consta que o mais encasinado reaccionario, nem nos primeiros dias de comprehensivel agitação revolucionaria, tivesse sido victima da ferocidade das actuaes autoridades policiaes. Todos os cidadãos, indistinctamente, sentem-se protegidos e respeitados pela policia, que noutros tempos não passava de uma quadrilha de bandidos a serviço do orgulho e da perversidade dos poderosos.

Infelizmente não temos muitas opportunidades de pôr em destaque o merecimento dos principaes auxiliares do governo revolucionario; quando uma se apresenta é justo que a aproveitemos com verdadeiro prazer.

J. E. DE MACEDO SOARES

BOLETIM DO DIA

Ninguem poderia suppor, em consciencia, durante a preparação revolucionaria, que, após o triumpho, a organização da paz corresse angelicamente. Era de esperar o tumulto, o fluxo e refluxo, provocados pelos interesses e motivos mais extravagantes e collidentes. Mas tambem era licito contar com a ponderação e a energia dos elementos de maior responsabilidade, sem desprezar o patriotismo dos de mais relevo.

Circumstancias conhecidas perturbaram, na execução, esses raciocinios, e uma parte assás importante da revolução ficou grandemente prejudicada. Na administração publica, por exemplo, anda-se aos boléos, ás guinadas. E' a consequencia da instabilidade e da indecisão. Um serviço publico, orientado em certo sentido, passa, pouco depois, a ser conduzido de fórma opposta, sem a segurança precisa de permanencia, ou de proxima e nova transformação. E' o que se observa, com desagrado e tristeza, com a aggravante dos casos pessoaes andarem de permeio, não raro como fonte originaria desses e de outros males.

Nada obstante, manda a justiça registrar que, no balanço final, a revolução accusará um consideravel saldo em seu favor. Para collimar tal objectivo urge cuidar, como se está fazendo, da parte politica, da organização do poder publico, seu mecanismo e funccionamento, da garantia e exercicio dos direitos do cidadão.

Ha poucos dias, a imprensa divulgou que o general Góes Monteiro teria escripto ao chefe do governo provisorio pedindo-lhe que se definisse, se era ou não favoravel á convocação immediata da constituinte. Tal interpelação seria impertinente. Vaga a pasta da Justiça, o sr. Getulio Vargas buscou, para occupal-a, um jurista de attitudes definidas, provindo de um ambiente onde a Constituição está sendo reclamada sem desfallecimentos; naturalmente trocou com elle idéas a respeito, essas idéas foram-se traduzindo em factos concretos pelo accelerado da lei eleitoral, já prompta, em menos de mez. Approvada a redacção definitiva desta lei, converter-se-á ella em pedra de toque, pelo recebimento ou não da assignatura do presidente.

Mais franco pronunciamento, sendo opportunidade, é impossivel. Aguardemos, pois, o desenrolar dos acontecimentos...

Felizmente, porém, chega-nos o desmentido do general Góes Monteiro. O illustre militar declara, sensatamente, que não escreveu carta alguma nesse sentido e que se preoccupa unicamente com os assumptos da sua região. Só lhe cabem applausos. Cinja-se aos nobres e elevados deveres do seu alto cargo, em conformidade com os ensinamentos do eminente chefe do estado maior do Exercito, e terá prestado mais um serviço relevante á revolução.

* * *

Os conceitos judiciosos e autorizados do illustrado general Tasso Fragoso, aos quaes são accórdes os do coronel Christovam Barcellos — outra figura de authentico valor — devem constituir o cathecismo civico dos militares. Fóra do seu meio, em postos politicos, sem uma preparação prévia, guindados inopinadamente, não realizam o trabalho que imaginaram ao inicio da aventura e expõem-se a explorações e fracassos constantes, que os descorçoam e abatem, tirando-lhes o élan imprescindivel á carreira das armas, que abraçaram.

E' o que a experiencia nos ensina.

Ainda agora, em documento interessante, o capitão João Alberto clama que "precisamos de uma nova ordem legal", garantidora da liberdade e accentua que o governo revolucionario nos léga "15 mezes de ensaios e decepções".

O bravo militar collaborou nesses ensaios. Esteve de dentro, sentiu o contacto com a realidade e mostra-se cansado das "fraquezas e desatinos" para que contribuiu. Na tropa, bem outro seria o seu estado dalma, e bem mais solida e constructora a sua acção...

* * *

Não tardará, tambem, a condemnação ao acto do interventor do Ceará, egualmente militar, presidindo e chefiando ostensivamente um partido politico, denominado "3 de Outubro".

Ao tempo da Republica Velha combatiamos a pratica corrente dos presidentes e governadores de Estados fazerem isso. E tratava-se de politicos militantes, que haviam ascendido aos postos em virtude do prestigio que as respectivas facções desfrutassem.

Para os que são apenas delegados da confiança do Cattete e arautos da doutrina "politicophoba", esse procedimento é, pelo menos, surpreendente. Aliás, o caso do sympathico capitão Carneiro de Mendonça, não é unico.

Adolpho Bergamini

O primeiro passo decisivo para a Constituinte

Um aspecto dos trabalhos de hontem no Palacio Tiradentes

Realizou-se, hontem, mais uma reunião da commissão incumbida da redacção definitiva do projecto da lei eleitoral. Os trabalhos, que, ante-hontem, retiveram os juristas até alta noite, no palacio Tiradentes, tiveram inicio á tarde, com a presença do ministro Mauricio Cardoso, que apresentou uma serie de emendas á redacção final, emendas que em muito melhoraram a elegancia de dizer de varios dispositivos do projecto que os srs. Assis Brasil e João Cabral elaboraram borboletando sobre a lei uruguaya do Registro Civico.

A condição da mulher brasileira casada com estrangeiro e da estrangeira casada com brasileiro, um dos pontos nebulosos das nossas leis, está, agora, mercê da interferencia do ministro, completamente esclarecida. E' que, no projecto da lei eleitoral, s. ex., que é um notavel cultor das letras juridicas, poz termo ás antigas disposições que estabeleciam a confusão.

De accordo com outra emenda do ministro, ficou a Côrte Eleitoral, cuja composição tanto e tão acalorados debates provocou, constituida de oito juizes, designados dois pelo Supremo Tribunal Federal, por sorteio, e tres pela Côrte de Appellação da capital da Republica, egualmente por sorteio, e tres por escolha dentre uma lista de quinze cidadãos notaveis e de perfeita idoneidade moral, organizada pelo Supremo Tribunal.

A commissão proseguirá, hoje, os seus trabalhos que, ao contrario do que se esperava, ainda se prolongarão, devido ás emendas apresentadas, hontem, pelo sr. Mauricio Cardoso.

BYSANTINISMO PHILOLOGICO
ou o frade caturra no convento assaltado

Communicam do Salvador, em plena rusga Juracy-Seabra, que o sr. Francelino de Andrade consagrou varios mezes de porfioso exame phonetico, prosodico, pronominal e syntaxico á famosa phrase **O que é que ha ?**, com que o sr. Oswaldo Aranha alertou os sectores revolucionarios para a arrancada de outubro; e concluiu o provecto mestre pela impeccavel correcção grammatical da senha historica.

Em beneficio da Bahia, perdeu o Maranhão o primado philologico. O egregio professor Carneiro, que se disputou, a peso de projectis vernaculares, com o formidavel discipulo Ruy, foi nessa meticulosa especialidade o verdadeiro primaz bahiano. Sotero dos Reis e João Lisbôa esfumaram-se no eclipse do desuso. Tentou a lingua do Rio Grande empalmar o sceptro, mas a gastronomia dos glottologos relegou-a para a obscuridade dos cardapios. Campeou a Bahia na rinha erudita da semantica e da cedilha. E' unica hoje.

Comprehende-se, dess'arte, a tenacidade paciente com que o benedictino sr. Francelino de Andrade se apoderou da phrase illustre e a submetteu aos maçaricos e retortas do seu laboratorio de analyses grammaticaes. Percebe-se que elle é um revolucionario seraphico e convicto, a quem desagradaria penetrasse a revolução na historia com a sua grande legenda liminar enxovalhada por uma cinca.

O que é que ha ? — Dos seringaes amazonicos ás sangas gauchas e aos pantanaes mattogrossenses, os collocadores de pronomes e faiscadores de solecismos ergueram a tromba severa, puxaram da palmatoria, tingaram o herege, solaparam o prestigio grammatical da revolução. O "o" é demais; nas phrases interrogativas com o "que" conjuncção, o "o" é desnecessario, e é erro.

Felizmente, Francelino velava. Esses profissionaes miudinhos das reticencias e dos cacophatons, nada mais eram do que reaccionarios perfidos, untuosamente mettidos na opa da syntaxe para expôr o regimen ao ridiculo do cassange e á vergonha da férula.

Decidiu-se elle, então, a desarticular o periodo, decompondo-o methodicamente, termo a termo, letra a letra. Pesou-o, mediu-o, palpou-o, auscultou-o, cheirou-o, gostou-o, estripou-o, rondou-lhe as visceras, examinou-lhe o sangue, investigou-lhe os untos e os tecidos, transformou-o em cobaia, fez-lhe a analyse espectral dos humores, injectou-lhe os sôros galvanicos que tapeiam a decrepitude e a morte — tudo, em summa, que a terrivel sciencia da curiosidade philologica inspira ás fuinhas da erudição, quando no encalço de uma variação errabunda ou de um fallicismo atrevido.

Mas o exito compensou o esforço. A revolução não será ultrajada; o erro não existe. Ignora-se ainda a substancia do laudo, mas Francelino, retomando contacto com a luz, após longos mezes de pericia e meditação na escura cella da sabedoria, acaba de annunciar pela imprensa que **O que é que ha ?** está certo, certissimo, correctissimo, irreprochavel.

Não se moteje do homem. Não se cuide que esse pretor idiomatico, ao inverso do latino, cura apenas de miuçalha. O problema era grave. Ou se tirava a limpo que o sr. Oswaldo Aranha não irradiou uma necedade syntaxica na tarde da arrancada, ou o regimen revolucionario mergulharia nos fastos historicos da Patria grammaticalmente polluida. Angustiosa alternativa, porque o erro de grammatica é, no Brasil, um preconceito tão agreste e ás vezes tão sinistro, que desfecha na jettatura!

Francelino comprehendeu em tempo, com Dostoiewski, que as pequenas coisas (apparentemente pequenas) têm a sua importancia, porque por ellas é que a gente se perde. Não lhe faltou a intuição de que a revolução estaria irremediavelmente desmoralizada e perdida, se a mácula da senha mavortica não fosse provada como inexistente, como embuste da reacção descarada.

Esse homem phenomenal encontrou, emfim, a verdade e, fiel ao ensinamento de Bossuet, que aconselhava a quem possuisse a verdade distribuil-a pelos seus irmãos, ahi nol-a traz, resplandecente e pura, para confusão dos phariseus e maior gloria do regimen.

Rematando estes rabiscos, occorre-me a vetusta anecdota tragica dos monges de Bysancio. A Bahia referve. Se não ha desproposito na expressão, licito é escrever que o vatapá se acha em ponto de bala. O convento da mulata velha póde ser de um instante para outro assaltado pelo pachá Seabra, a quem enfrenta o imperador Juracy.

Pois entre os dois, calmo e longinquo, estranho ao rechinar da panella politica, muito applicado, com a lingua toda de fóra, o frade Francelino caturra a grammatica...

Santo homem!

RICARDO PALMA

Diario Carioca

A assembléa geral dos accionistas da Sociedade Anonyma do "Diario Carioca" elegeu para os cargos de director-presidente e director-thesoureiro os srs. Horacio Gomes Leite de Carvalho Junior e J. B. Martins Guimarães, os quaes assumiram hontem os encargos da direcção e administração desta folha.

O eminente jornalista sr. J. E. de Macedo Soares, fundador do "Diario Carioca" continuará a ser o seu orientador politico, não faltando aos nossos leitores com o seu brilhante artigo quotidiano.

Desejosos de melhorar os serviços do jornal, conseguimos a collaboração effectiva do illustre poeta e um dos maiores escriptores da lingua, sr. Humberto de Campos; do notavel jornalista e politico sr. Adolpho Bergamini e do sr. Alves de Souza, mestre na imprensa brasileira.

O leitor verá o aperfeiçoamento que daremos ás secções do jornal, notadamente á vida social e á vida sportiva. O turf vae nos merecer os maiores cuidados e attenções.

Estamos convencidos que o publico continuará a manifestar sua honrosa preferencia pelo "Diario Carioca", cuja unico objectivo é servil-o com dedicação e enthusiasmo.

Hontem-Hoje-Amanhã

DE ARARIGBOIA A "BOCA-LARGA"

O mar, o "verde mar selvagem", de Vicente de Carvalho, amostra dos "verdes mares bravios", de José de Alencar, é infenso, no Brasil, ao progresso humano. Emquanto a terra, no litoral fresco ou nos sertões adustos, vae se deixando penetrar pela civilização; emquanto a montanha comprime o peito de pedra e a floresta amansa a cabelleira selvagem, — o mar, que as emmoldura, permanece hostil ao homem novo, e apegado, inflexivelmente, aos costumes dos velhos tempos, como se não tivessem rolado sobre elle as gerações e os seculos. O mar constitue, em summa, no Brasil, o ultimo refugio da tradição.

Quando, em 1922, festejamos o centenario da independencia, a terra commemorou o acontecimento com o berro e a carreira das locomotivas e o céo, egualmente progressista, com o estrondo dos aviões. E o mar, que nos deu? Deu-nos jangadas mansas, vindas do Norte; deu-nos embarcações precarias e primitivas, cortadas em troncos d'arvores; deu-nos as salvas da esquadra, contemporanea de Thomé de Souza; deu-nos no seculo XX a repetição dos feitos do indigena no seculo XVI, repetição, por sua vez, das aventuras do malaio no Pacifico, no seculo VIII, e dos gregos anteriores a Homero, no Adriatico, na dôce alvorada do mundo.

A viagem, hontem concluida, de tres rapazes cariocas, que foram do Rio a Santos em yole fragil, para commemorar, parece, a fundação da feitoria de S. Vicente, obedeceu, sem duvida, áquelle mesmo plano de homenagear o Passado, fazendo como desporto aquillo que o Passado via fazer por necessidade. Rio de Janeiro e Santos commoveram-se com o destemor desses tres remadores civilizados que affrontaram as ondas e as marradas maritimas da Ponta do Boi, acocorados em um leve casco de madeira. Não era isso, porém, que faziam, sem applausos da imprensa, os nossos ferozes antepassados tamoyos? Não era assim que venciam as distancias na costa as igaras de Pindobussu e Ararigboia? Não era em embarcações mais ou menos do mesmo porte que os jesuitas se transportavam da Bertioga ao Rio de Janeiro e do Rio de Janeiro a Iperuig? De uma feita não foram, mesmo, elles, investidos por uma baleia, á saida de São Vicente, conforme se lê em Simão de Vasconcellos? Os remadores cariocas, perseguidos pelos tubarões, defenderam-se a tiros de revolver durante a viagem. E sabem elles como se salvaram, em eguaes circumstancias, e em viagem identica, os padres Anchieta, Nobrega, Ignacio de Azevedo e Luiz de Gran, em 1567? Com um pedaço de pau e quatro Padre-Nossos. O pau quebrou-se nas costas do peixe, mas os Padre-Nossos realizaram a tarefa do pau.

E' com pesar, pois, que me não alisto entre os admiradores de Angelu', "Bocca-Larga" e "Engole-Garfo". O progresso realizado com a aventura de que se tornaram heróes, transportou-nos, apenas, ao seculo da descoberta, e, mais precisamente, a 1.500. E as proezas de 1.500 não valem grande coisa, principalmente quando já pegam fogo até as casas de 2.000 reis. Isto, sem levar em conta que "Engole-Garfo" e "Bocca-Larga" são dois nomes capazes, por si mesmos, de espantar tubarão.

HUMBERTO DE CAMPOS

Atropelando a disciplina e a Grammatica, o capitão Chevalier exige satisfações do Governo Provisorio

HONTEM

O Tempo

Temperatura maxima: 26,4.
Temperatura minima: 21,7.

Mercados

Cambio: 4 29|64 d.
Apolices: uniformizadas, réis 770$000.
Café: typo 7, 12$500.
Assucar: crystal, 34$500.
Algodão: Seridó, 46$000.

Renda Industrial

Renda arrecadada pelas estações da E. F. C. B., (inclusive Therezopolis e Rio D'Ouro, réis 359:432$300.

Renda arrecadada nesta capital pelo Departamento dos Correios e Telegraphos, 9:291$910.

No Cattete

Com o chefe do Governo Provisorio conferenciou e despachou, no Cattete, o general Leite de Castro, ministro da Guerra.

Em audiencias, foram recebidos pelo chefe da Nação os srs. Gastão Braga, prefeito de Nictheroy; coronel Horta Barbosa, e Heitor Faria, ex-promotor de Livramento.

No palacio do Cattete esteve, o monsenhor Aloisi Masella, nuncio apostolico, que foi agradecer ao sr. Getulio Vargas os pesames que lhe enviou por motivo do passamento do seu irmão, conde Adriano Masella.

Actos do governo

Na pasta da Fazenda, o chefe do governo assignou decreto dispensando, a pedido, o sr. Paulo Nogueira Filho, do cargo de director da Commissão Central de Compras.

Foi baixado decreto na pasta da Marinha exonerando, a pedido o contra-almirante Octavio Perry do cargo de director geral do Pessoal da Armada.

Por actos assignados na pasta da Fazenda, o chefe do governo nomeou o 1º escripturario da Alfandega de Fortaleza, Clovis de Vasconcellos, para o cargo de inspector, em commissão, da Alfandega de Victoria; e o 1º escripturario da Alfandega de Santos, Polydectos de Oliveira, para o posto de inspector da Alfandega de Belém.

Nos Estados

PARÁ' — O desembargador Santos Estanislão requereu aposentadoria.

— Acossado pelo máo tempo reinante em toda a costa norte brasileira, o vapor "Taubaté" arribou no porto de Belém.

PARAHYBA — O desembargador José Ferreira Novaes foi reeleito presidente do Superior Tribunal de Justiça.

— No proximo dia vinte e quatro, será solennemente commemorado, em todo o Estado, o anniversario natalicio do saudoso presidente João Pessôa.

BAHIA — Foi detido, em São Salvador, o thesoureiro da Repartição dos Telegraphos, por ter sido verificada a falta de comprovação de contas de importancia superior a cem contos.

— Repetem-se, em todo o Estado, as manifestações a favor da volta do paiz ao regime constitucional.

SANTA CATHARINA — Falleceu, na cidade de Imaruhy, o coronel Teixeira Candido.

— Revestiram-se de grande brilhantismo as festas realizadas em Florianopolis, em homenagem a S. Sebastião.

No Exterior

O Parlamento da Polonia rejeitou a moção de desconfiança apresentada pelos adversarios do governo.

— Foi adiada a abertura da Conferencia das Reparações.

— Registraram-se, em varias provincias da Hespanha, novas alterações da ordem.

— Falleceu em Viggiu, na Italia, o esculptor Enrico Butti.

— Os circulos politicos de Madrid confirmam a noticia de que o governo estuda a elaboração de um decreto dissolvendo a Companhia de Jesus na Hespanha.

— A senhorinha Thereza Daniel, filha de um conhecido compositor catalão, foi eleita "Miss Hespanha"-1932".

— Foram reiniciadas, em Budapest, as negociações para um tratado de commercio entre a Hungria e a Tcheco-Slovaquia.

— Segundo informa o "Petit Parisien", haverá, hoje, uma nova troca de vistas franco-britannica sobre os grandes problemas do momento.

— Foi dissolvido o Parlamento do Japão, realizando-se as eleições geraes provavelmente no dia vinte de fevereiro proximo.

— As baixas soffridas pelas tropas japonezas da Mandchuria, desde o mez de setembro ultimo, elevam-se a duzentos e setenta e oito soldados e vinte e um officiaes mortos e duzentos e sessenta e quatro praças e trinta e oito officiaes feridos.

Notas diplomaticas

O ministro das Relações Exteriores foi informado, pela nossa Legação em Praga, que o governo da Tchecoslovaquia baixou um decreto, sujeitando á licença de importação varias centenas de artigos, inclusive o café, as frutas e as carnes.

Os productos brasileiros terão sempre, nesse paiz, o tratamento incondicional da nação mais favorecida, em virtude do accordo commercial recentemente firmado nesta capital.

O dr. Afranio de Mello Franco, ministro das Relações Exteriores, recebeu hontem em audiencias previamente marcadas, os srs.: José Maria de la Jara, ministro do Perú e German Chaves, encarregado de Negocios da Bolivia, acompanhado do dr. Luiz Prado Benientos, addido á Legação da Bolivia, que apresentou despedidas ao ministro de Estado, por ter de partir para La Paz.

VIDA MUNDANA

O RESULTADO do concurso de cartazes para o baile de mascaras do Municipal, e no qual se premiaram tres trabalhos em que figuravam pretas, suscitou vivos debates na imprensa.

No Brasil, o pretume, quando não declarado, está mais ou menos debaixo de cada epiderme. "Chassez le naturel, il revient au galop". Razão sufficiente para não admittirmos confusões de côr, mesmo em cartazes, ou nomeadamente em cartazes, em tintas berrantes, que são, via de regra, os alto-berrantes mudos da propaganda e do escandalo.

Entretanto, devemos considerar excessiva e deslocada aquella pudicicia pigmentaria. Antes de tudo, o nosso verdadeiro carnaval, o authentico, é preto. Seus adornos, seus instrumentos, sua quasi frascarice, traem a guiné, o batuque e o "despacho", formas diversas da ancestralidade simiesca, que veiu entenebrecer a vermelhidão do aborigene.

O branco é a perna que salta na fogueira do carnaval, que o preto atiça. Retirem o preto, com o seu facho crepitante, o seu samba e o seu maxixe funambulescos, e as chammas da folia extinguem-se, não sobrando uma braza para accender um "charuto".

Além disso, o carnaval tem na cinza o seu epilogo expiatorio. E a cinza, salvo melhor juizo, é preta. Ora, se a tisna nos repugna como representação iconographica, ou simplesmente allegorica, do carnaval, por que a buscamos, então, pressurosos, na penitencia da quaresma, hypocritamente arrependidos da bacchanal de côr? — **Fantasio.**

ANNIVERSARIOS

Fazem annos hoje:

As senhoras — Hilda Abrantes Figueira, esposa do sr. Adhemar R. Figueira, commerciante nesta capital; Luzia Gomes Fernandes, esposa do sr. Sancho Peres Fernandes, industrial, e Elze Amaro Lins, esposa do sr. Carlos Barbosa Lins, advogado.

As senhorinhas — Silvina Conceição Braga, filha do commandante José J. Braga; Lucia Pinto, filha do dr. Alcidio Pereira Pinto, e Coralia Fontoura, filha do sr. Manoel P. Fontoura.

Os senhores — Oscar Benildes Pacheco, funccionario publico federal; sr. Mauricio Ney de Campos, advogado, e Luiz Estevão Coelho, negociante.

—— **Dr. Paulo Magalhães** — Passa, hoje, a data natalicia do nosso collega de imprensa, escriptor e theatrologo, Paulo Magalhães, que, por este motivo, receberá de seus innumeros collegas, amigos e admiradores muitas felicitações e abraços.

—— Transcorre, hoje, o anniversario natalicio do sr. Joaquim Bivar Moreira de Souza, funccionario da E. F. Central do Brasil.

—— Washington Vicente, o galante primogenito do nosso companheiro Octavio de Castro e sua exma. esposa d. Cecilia de Castro, completa hoje o seu quinto anniversario.

Motivo para que receba innumeros mimos e abraços dos seus amiguinhos.

NASCIMENTOS

O lar do nosso collega de imprensa Gilberto F. Pimentel, e de sua exma. senhora, d. Helena A. Pimentel, foi enriquecido pelo nascimento de sua primeira filhinha, que na pia baptismal receberá o nome de Léa.

ALMOÇOS

Devido ao regresso a esta capital, do actual interventor do Rio Grande do Sul, general Flores da Cunha, o comité academico "Pró-Constituinte" levará a effeito uma significativa homenagem áquelle procer gaúcho, que consistirá num grande almoço em que tomarão parte grandes figuras de relêvo da politica nacional.

INAUGURAÇÕES

Club Sportivo 11 de Junho — O Club Sportivo 11 de Junho, com séde na rua 24 de Maio, estação do Riachuelo, realizará no proximo dia 30, a inauguração do seu "rink", com a presença do interventor do Districto Federal.

Após o acto da inauguração, que será ás 22 horas, terão inicio as dansas, havendo varios numeros de canções regionaes.

UMA ELEGANTE FESTA PRAIEIRA

E' depois de amanhã, domingo, que se realiza, entre os Postos 4 e 6, em Copacabana, o sensacional banho de mar a fantasia, que faz parte do programma official dos festejos carnavalescos deste anno.

A elegante festa que vae, sem duvida, reunir na Avenida Atlantica toda a população chic da cidade, terá inicio ás 10 horas, de accordo com o programma já resolvido entre a Commissão Executiva do Carnaval de 1932 e os srs. Mattos Britto e Nesso Rocha, representantes, respectivamente, do Atlantico Club e do Praia Club, daquelle aristocratico bairro.

O banho de mar a fantasia de depois de amanhã, em Copacabana, é tambem patrocinado pelos nossos confrades do semanario "Beira Mar", cuja edição daquelle dia será inteiramente dedicada a esse suggestivo numero das festas do carnaval de 1932.

Para julgar as fantasias que se apresentarem a concurso nessa elegante festa praieira, foi escolhida a seguinte commissão: — dr. Julio Santiago, pelo interventor federal, dr. Pedro Ernesto; dr. Octavio Guinle, da Commissão Executiva do Carnaval de 1932; dr. Herbert Moses, presidente da Associação Brasileira de Imprensa; dr. Arnaldo Guinle, do Yacht Club; Roberto Marinho, Aureliano Amaral e Affonso de Carvalho, do "comité" de chronistas mundanos; Nesso Rocha, do Praia Club; Bastos Britto, do Atlantico Club; Théo Filho, do "Beira Mar"; Annibal Bomfiz, da Associação dos Artistas Brasileiros; e, Berilo Neves, do Touring Club do Brasil.

A commissão julgadora ficará num coreto collocado no Posto 5. E o julgamento será ás 11 horas, devendo ser annunciado por uma salva de vinte e um tiros de morteiro, o qual será collocado no Posto 5.

Para as fantasias que forem classificadas nos primeiros logares, estão reservados os seguintes ricos premios:

Senhorinhas — 1º premio, 1 pyjama de praia; rapazes — 1º premio, 1 costume de banho; cordão de moças — 1º premio, 1 taça; cordão de rapazes, 1º premio, 1 taça.

GOSTO DE VOCÊ MAS NÃO É MUI...TO!
Successo carnavalesco de PARLOPHON
Unicos distribuidores
MESTRE e BLATGE'

O CONCURSO DE CARTAZES

No salão dos Artistas Brasileiros, no Palace Hotel, será feita hoje, ás 12 horas, a entrega dos premios do Concurso de Cartazes.

A cerimonia terá a presença do jury, de outros membros da Commissão Executiva e do Touring, bem como dos concurrentes e dos artistas da Associação, e constará da leitura da acta do concurso, entrega dos premios, encerramento da exposição e agradecimento por um dos artistas premiados.

Dez trabalhos serão enviados para o hall do Copacabana Palace Hotel.

MANIFESTAÇÕES

Por motivo da passagem do primeiro anniversario de sua posse como director do Hospital da Cruz Vermelha Brasileira, receberá, amanhã, expressiva manifestação de apreço de seus companheiros civis e militares, o dr. Florencio de Abreu, distincto official do nosso Exercito e conceituado clinico nesta capital.

A reunião, que se realizará na Cruz Vermelha Brasileira, ás 11 horas, será presidida pelo general dr. Alvaro Tourinho, presidente daquella benemerita instituição.

BANQUETES

Tem causado bôa impressão em nosso mundo financeiro a homenagem que pretendem prestar alguns collegas e amigos ao dr. Arthur Souza Costa, pela sua nomeação no elevado cargo de presidente do Banco do Brasil.

A lista particular encontra-se á disposição dos amigos, na conhecida casa Lopes Fernandes & C.

BAILES

Vem despertando enthusiasmo e impaciencias justificaveis nas rodas elegantes e carnavalescas o baile que o Club de Regatas do Flamengo realizará na noite de 30 do corrente, no seu rink, que vem recebendo uma linda ornamentação para tal fim.

A directoria vem sendo incansavel para o brilho da distincta festa.

Os socios terão ingresso com a apresentação da carteira social e o recibo n. 1, e poderão levar em sua companhia até tres senhoras.

Foram installadas no rink, mesas em numero limitado, ao preço de 20$000, com quatro logares, podendo desde já ser reservadas.

O traje para os cavalheiros será o smoking ou branco a rigor; e para as senhoras, toilette de baile ou fantasia de luxo.

Botafogo F. C. — O Botafogo F. C. está preparando uma linda festa de carnaval para offerecer aos socios e suas familias, no dia 7 de fevereiro p. f. As festas de carnaval do Botafogo F. C. são tradicionalmente conhecidas pela sua requintada distincção e belleza e pela circumstancia de reunirem as figuras mais finas da sociedade carioca. O grande baile a fantasia do proximo dia 7 terá o concurso de quatro magnificas orchestras.

A gerencia do club já está recebendo encommendas de mesas.

Realiza-se no proximo domingo, o jantar-dansante que o Botafogo F. C. offerece em homenagem á Suissa, com a presença das autoridades diplomaticas desse paiz amigo e membros proeminentes de sua colonia, que se farão acompanhar de suas familias, convidadas pelo club alvi-negro.

A festa será iniciada ás 21 horas e os socios do Botafogo F. C. entrarão na fórma dos estatutos.

A ARTE DE DIZER

CINCOENTENARIO DOS RECITAES BERTA SINGERMAN

Berta Singerman

Antes de partir para Bello Horizonte, onde vae fazer ouvir de novo sua voz de ouro, Berta Singerman, a pedido de seus innumeros admiradores, realizará entre nós mais um recital, o 50.º dos que aqui tem levado a effeito, o meio centenario de suas maravilhosas audições poeticas. Assim, amanhã, á tarde, no Lyrico, se apresentará definitivamente pela ultima vez este anno, ao publico carioca, e se fará applaudir delirantemente no seguinte programma

1ª parte — "Los Elfos", Leconte de Lisle; "El embargo", Gabriel y Galan; "El placer de envejecer", Alvaro Moreyra; "Era una aire suave", Ruben Dario; "Los motivos del lobo", Ruben Dario.

2ª parte — "Bajo la Lluvia", Juana de Ibarbourou; "El nino pobre", Juan Ramon Jimenez; "El canto de la angustia", Leopoldo Lugones; "El hijo", I. Duermes, II. Nubes, III. Solos, IV. Hoy por primera vez, V. Angustia, VI. Besos, e VII. Vocales, Fernandez Moreno; "Las garzas", Emilio Oribe; "Exaltacion de la luz", Carlos Sabat Ercasty.

3ª parte — "Nocturno", J. Asunción Silva; "Desesperacion", Luis Quintanella; "El principio", Rabindranath Tagore; "El Beso", Julio Herrera y Reissig; "Cancion de las voces Serenas", Jaime Torres Baudet; "Nuncia Tuvo novio, Mendez Calzada; Poliritmo de la mujer vegetal", J. Parra del Riego.

Dr. Samuel Kanitz
CLINICA UROLOGICA
Membro da Sociedade de Urologia da Allemanha, ex-assistente dos professores Lichtemberg, Lewin, Joseph, de Berlim, e Haslinger, de Vienna, Especialista em doenças dos Rins, Bexiga, Prostata, Urethra, Vias Urinarias, Doenças de Senhoras, Micções frequentes e dolorosas, Diathermia, Ultra Violeta. Cons. 7 de Setembro, 42-sob., das 15 ás 16 horas, Sabbados das 8 ás 12. Phone: 4-4493.

THEATRO

Primeiras

"EL BATACLAN IMPERA..." E "BEJO EL CIELO AZTECA", NO REPUBLICA

A Companhia Rivas Cacho, continuou, hontem, a sua temporada de revistas typicas.

De todos os espectaculos apresentados até aqui, este é o melhor.

A primeira revista, então, é um encanto, pela sua musica, dansas typicas mexicanas, scenarios de motivos aztecas, pela graça das suas mulheres, por tudo, emfim, que veiu nos mostrar as possibilidades do elenco dirigido pela interessante Lupe Rivas Cacho.

Luizinha, o encanto da temporada, tem muito trabalho, o que vale dizer que as revistas são interessantes.

Iglezias, Rivas Cacho, Luiza e Lupe e todos os demais elementos, estão esplendido em toda a peça. Musica magnifica.

JOSE' LYRA.

Não será dissolvida a Companhia do Trianon

Communica-nos a empresa do Trianon, que a Companhia que ali actua, ao contrario do que foi noticiado, não será dissolvida.

A empresa resolveu dar, em fevereiro, um descanso aos artistas, como premio dos seus esforços, para a 1º de março reapparecem inaugurando a temporada de inverno.

A temporada do Margarida Max está animada

Hoje haverá uma estréa de interesse no Theatro Margarida Max.

Trata-se de "La Garçonne", a celebre peça que, por uma coincidencia, tambem celebrizou a actriz que deu o nome ao theatro da estação da Piedade.

Todos os artistas tomam parte: Ismenia Santos, Olga Louro, Clotilde Dorby, Juvenal Fontes, Ferreira Maia, João Lino e Leonor Pinto, que marcou as "girls" e tem numeros magnificos.

Segunda-feira, haverá uma festa dedicada aos criticos theatraes do Rio.

Uma indiscreção

A argucia da reportagem theatral, está de parabens. Apanhou uma indiscreção e póde informar ao publico uma parte do programma que Céo da Camara e Renato Vianna vão executar, no seu Theatro de Arte, dentro do João Caetano. Pretendem ambos estimular os novos para os quaes, até agora, tem sido fechadas as nossas casas de espectaculos. Temos escriptores de talento, moços ainda, mas já desanimados. Para que, dizem elles, escrever, se não ha onde representar as nossas peças? Renato Vianna e Céo da Camara representarão as comedias da mocidade, exigindo, apenas, que ellas tenham qualidades que as recommendem.

Aracy Côrtes, no Recreio

Aracy Côrtes

Aracy Côrtes, a primeira das nossas actrizes do seu genero, tem alcançado, no Recreio, o successo que se afigurava a todos infallivel, que correspondeu a todas as previsões, na revista carnavalesca dos irmãos Quintiliano, "Com a letra A..."

Todos os seus numeros são bisados e no "sketch" em que intervem é de uma comicidade deliciosa.

Acompanham de perto, puxando esforçadamente pela revista, Olga Navarro, Victoria Soares, Alma Castro, Georgina Teixeira, Lucilia Cunha e os actores Manoelino Teixeira, Arthur de Oliveira, Grijó Sobrinho, Alvaro Diniz, Pedro Dias, Oswaldo de Almeida, Arthur Costa e Cunha Filho.

Entrou, assim, com o pé direito, o carnaval nos theatros.

Alegre, bem feita, interessante, a revista do Recreio está divertindo o publico do Rio.

"Segredos do meu coração, em triumpho, no Trianon

No meio theatral carioca, ainda ha autores que arrastam o publico ao theatro, em qualquer época e com qualquer tempo, graças ao prestigio do seu nome como theatrologo de confiança.

Antonio Guimarães é um delles. "Segredos do meu coração", em scena no Trianon, tem dado optimas casas, mesmo nestas noites chuvosas tradicionalmente hostis á vida theatral.

O publico sabe que essa linda comedia é de um autor que nunca o desilludiu e que, pelo contrario mais se impõe a cada nova producção que apresenta.

Hoje e amanhã: em vesperal e á noite, "Segredos do meu coração".

Uma revista nacional pelos artistas mexicanos

A COMPANHIA LUPE RIVAS CACHO, VAE REPRESENTAR O "TEU CABELLO NÃO NEGA..."

A Companhia Typica Mexicana Lupe Rivas Cacho, que vem fazendo successo no theatro Republica, querendo homenagear o nosso povo, vae representar, sabbado, á noite, um original brasileiro, da autoria dos queridos escriptores Freire Junior e Luiz Iglesias. Trata-se de "Teu cabello não néga..." revista carnavalesca que será levada á scena, falada em portuguez e que nos dará margem de observar como os nossos visitantes do Mexico vão focalizar os nossos habitos, dansar os nossos sambas, maxixes e cantar as nossas marchas.

Luiza Rivas Cacho, essa encantadora joven que empolga com os seus ballados arrebatadores, vae fazer uma mulata pernostica e farrista tendo como companheiro o actor comico Pompim Iglesias. Lupe Rivas Cacho, fará com Pompim a parodia de um maxixe acrobatico e arrancará os applausos do publico com "Gosto de você mas não é muito..."

O successo do Palace Club

Intenso, muito intenso têm sido o movimento nesta popular casa de diversões noturnas, onde os bohemios encontram de tudo, bellas musicas e lindas mulheres.

As noites do Palace, têm sido um verdadeiro delirio, onde brilham o notavel cabaretier Max, as irmãs Sant'Anna, Amalia Fuentes, "Bella Indiana", a ultima novidade em sambas e maxixes, e a cançonetista italiana Lina Verbena, que estréou auspiciosamente, no dia 19.

Não perca os recitaes de Francisco Alves, Mario Reis e Lamartine Babo, no Eldorado

Enchentes consecutivas têm marcado os recitaes que Francisco Alves, Marios Reis e Lamartine Babo, acompanhados pela Orchestra Odeon, com Tute e Luperce Miranda, vêm realizando no palco do cinema Eldorado, desde segunda-feira passada.

Cantando as ultimas criações para o carnaval de 1932, os "azes" do samba vêm todos os dias, em matinée e á noite, o seu trabalho corôado pelas palmas freneticas do publico que pede "bis" insistentemente.

O commentario da noite

Sabendo que a Rivas Cacho ensaia uma peça de Freire Junior e Luiz Iglesias, commentava o Lafayette:

— Triste sorte a do Freire, não conseguiu ainda, desde que é escriptor, escrever para quem sabe portuguez.

Musica

ECOS DO CONCERTO VOCAL DA PROFESSORA MARIETA CAMPELLO BARROSO

Marietta Campello Barroso

Ha dias, realizou-se o concerto da professora Marieta Campello Barroso, no Instituto Nacional de Musica. Foi uma festa encantadora, para a qual foi organizado um programma magnifico e que foi cumprido á risca.

As suas jovens alumnas agradarem á platéa, tal o aproveitamento que demonstraram, e por isso mereceram os applausos recebidos.

E' digna de destaque a actuação da senhorinha Edith Lacerda, que já póde ser considerada uma verdadeira artista.

Edith Lacerda póde ser considerada uma verdadeira revelação e incluida entre as nossas mais notaveis cantoras patricias. Fez o seu curso com distincção, nota esta que obteve no exame final, e é a mais séria concurrente á medalha de ouro e premio de viagem á Europa.

O sr. Oswaldo Aranha não compareceu, hontem, ao Ministerio da Fazenda

Por se encontrar ligeiramente enfermo, o sr. Oswaldo Aranha, ministro da Fazenda, não compareceu, hontem, ao seu gabinete, no Ministerio.

HOJE

O Tempo

Districto Federal e Nictheroy — Tempo: ameaçador passando a instavel; chuvas. Temperatura: estavel á noite, ligeira ascensão de dia. Ventos: de sul a leste.

Estado do Rio de Janeiro — Tempo: ameaçador passando a instavel; chuvas. Temperatura: estavel á noite, ligeira ascensão de dia.

Estrada de rodagem Rio-São Paulo — Tempo: instavel com chuvas. Temperatura: estavel á noite ligeira ascensão de dia. Ventos: de sul a leste.

Navios a chegar

"Grpix" — francez — do Havre, ás 7 horas.

"Itassucê" — nacional — de Porto Alegre, sem hora determinada.

"Poconé" — nacional — de Belém, á tarde.

Navios a partir

"Monte Olivia" — allemão — á tarde, do armazem 18, com destino a Hamburgo e escalas.

"Itaperuna" — nacional — á tarde, do armazem 15, com destino a Recife e escalas.

"João Alfredo" — nacional — ás 10 horas, do armazem 15, com destino a Belém e escalas.

"Groix" — francez — á tarde, do armazem 16, com destino a Bordeaux e escalas.

"Odette" — nacional — pela manhã, do armazem 2, com destino a Recife.

Malas postaes

A Directoria Regional dos Correios e Telegraphos do Districto Federal expedirá malas pelos seguintes vapores:

"Araçatuba", para Victoria, Bahia, Maceió e Recife.

"Itaquatiá", para Santos, Rio Grande, Pelotas e Porto Alegre.

"Cap Arcona", para Santos, Montevidéo e Porto Alegre.

"Southern Cross", para Trinidad e Nova York.

"Demerara", para Santos, Montevidéo e Buenos Aires.

H-doNorte,J.Os G 123456 1234566

CORREIO AEREO

Para o sul, ás 20 horas, pela "Aeropostale"; para o norte, ás 17 horas, pela "Panair".

Theatros

TRIANON — A's 20 e 22 horas, "Segredos do meu coração" — comedia.

RECREIO — A's 20 1|2 e 22 1|2 horas — "Com a letra A..." — revista.

MARGARIDA MAX — (Piedade) — "Você me conhece?", ás 20 3|4.

REPUBLICA — A's 20 e 22 horas — Companhia Rivas Cacho — revistas.

ELDORADO — A's 16 e ás 21 1|2 — Espectaculo de sambas e canções.

Cinemas

ODEON — "O preço da ventura", com Joan Bennet.

PALACIO — "O galã da noite", com Montgomery.

GLORIA — "A outra", com Jack Mulhol.

IMPERIO — "Um senhor mundano".

ELDORADO — "Paternidade complicada".

PARISIENSE — "Os homens do fogo".

PATHE' PALACE — "A garota", com Sally O'Neil.

GRAJAHU' — "Uma noite sublime".

PATHE' — Záz-Traz.

PARIS — "Amor de Cossaco".

Programmas de Radio

RADIO SOCIEDADE — Onda de 400 metros — Inicio ás 12 horas. Hora Certa. Jornal do Meio Dia. Supplemento Musical ás 13 horas. A's 17 horas, Hora Certa, jornal da tarde, quarto de hora infantil, por Tia Beatriz e supplemento musical; 18 horas, previsão do tempo; 19 horas, Hora certa, jornal da noite, e supplemento musical; 20 horas, programma de discos; 20,30, programma Odol; 20,35, discos; 21 horas, Quarto de hora, sciencia popular, por Paulo Roquette Pinto; 21,15, Ephemerides brasileiras, notas de sciencia, arte e literatura, concerto no "studio", pela professora Luiza Torres Paranhos, com acompanhamento de Mario de Azevedo e momentos literarios por Murillo Araujo.

RADIO CLUB DO BRASIL — Onda de 310 metros — Inicio ás 10 horas: Jornal da Manhã; das 13 ás 14 horas: Discos e "Palestra do lar", pela sra. Maria Hollanda; das 16 ás 17, Discos; 17,10, Jornal da tarde; das 18,30 ás 19 horas, programma Parlophon; das 19 ás 19,30, Musicas carnavalescas, com Roberto Tavares, Luiz Antonio, Oscar Macedo e Adalberto Tavares; das 19,30 ás 20 horas, Theatro, com Dulcina Moraes, Manoel Durães e Barbosa Junior; das 20 ás 20,30, Hora catholica, pelas senhorinhas Marietta Lopes de Souza, Hylza Bhering, Olga Mussolin e Mariasinha Pereira; das 21 ás 21,30, Boletim official do "DOP"; das 21,30 ás 22, orchestra do Radio Club; das 22 ás 22,30, musica de camera, com o baixo De Lucchi; das 22,30 ás 23, programma da orchestra do Radio Club.

1 KG. E 200 GRS. é o peso de uma lata do melhor desinfectante caseiro
CRUZWALDINA
indispensavel nas lavagens de casas, soleiras, passeios, etc e nas desinfecções geraes

Atropelando a disciplina e a grammatica

O capitão Chevalier exige "satisfações" do Governo Provisorio

Quem semeia ventos, colhe tempestades

O sr. capitão Chevalier pediu aos jornaes a publicação das seguintes cartas:

"Sr. redactor — Junto vos remetto a cópia da carta que enviei ao sr. ministro da Fazenda, para a qual peço a publicação.

Esse meu proceder é justificado deante da falta de resposta que teve a referida carta e ainda como consequencia desse facto, amanhã enviar-vos-ei a minha explicação ao publico sobre "o que é que ha" a respeito da celebre loteria dos 18 do Forte".

"Sr. ministro da Fazenda. — Tendo pedido ao chefe do governo provisorio noticias certas dos motivos que levaram o governo a revogar o decreto que me concedia permissão para extrair uma loteria em favor do Monumento 18 do Forte e tendo este, em carta a mim dirigida, declarado que assim resolvera consoante uma representação do ministro da Fazenda, com quem devia eu procurar esclarecimentos, venho por meio desta pedir-lhe seja-me fornecida uma cópia de tal documento, para que possa fazer a minha defesa, se assim julgar conveniente, através da abertura de um inquerito que pedirei ao sr. ministro da Guerra. O que, porém, ha de v. s. convir é que o governo, sem que noticias antecipadas me tenha dado ou me haja pedido explicações, revogue repentinamente um decreto que alguns dias antes me concedera, sem tomar conhecimento do que, nesse interim, de compromissos sérios e perfeitamente legaes, pudesse eu ter tomado com terceiros. Como v. s. não deve ignorar, o proprio termo lavrado no Ministerio da Fazenda admitte a possibilidade de um financiamento por firma idonea, o que de facto pretendia fazer, coisa aliás do conhecimento do chefe da nação, com quem me entendi pessoalmente a esse respeito. Pergunto eu a v. s., qual seria a minha situação deante da firma com a qual porventura houvesse, em troca do contrato, recebido alguma quantia, quantia essa já em mãos do esculptor ou do fundidor?

Aceito, no entanto, o recurso de "bastidor" intitulado "razões de estado", ou "motivos supervenientes", mas isso não impede, já agora, que tenha eu o direito de ler a representação de que trata a carta presidencial e essa leitura mais se torna necessaria, ao verificar que os termos do novo decreto não exprimem a verdade, apanagio, segundo dizem, dos revolucionarios vencedores (digo revolucionarios vencedores, porque existem authenticos revolucionarios que não actuaram nessa ultima phase da revolução, iniciada em 1922).

E' possivel, pensando ser gentil para commigo e em attenção aos meus trabalhos em prol da victoria da causa revolucionaria, trabalhos iniciados muito antes de 3 de outubro, quando os horizontes eram ainda pardacentos, trabalhos nos quaes não perdi a vida pela falha da logica dos factos, trabalhos executados dentro do Rio de Janeiro, onde a actuação revolucionaria sempre foi mais difficil e arriscada que nos Estados, maximé naquelles onde tudo era a favor e principalmente para os que gosavam de immunidades... tenha o governo resolvido accommodar a situação mandando archivar as "pesadas accusações" que porventura tenham sabido urdir sobre o meu nome, effectuando apenas a revogação do decreto em questão. Se assim é, permitta-me, sr. ministro, devolver intacta essa attenção governamental, preferindo eu ir ter á barra de um tribunal qualquer.

Concluo pedindo mais uma vez a v. s. se digne conceder-me, com a urgencia que devem ditar as soluções dos casos de honra, cópia do documento a que acima me refiro ou avisar-me do local, dia e hora em que o mesmo possa ser visto. Saude e patriotismo. — (a) **Carlos Chevalier.**"

Loteria do Estado da Bahia

SUA PRIMEIRA EXTRACÇÃO REALIZADA HONTEM, NESTA CAPITAL

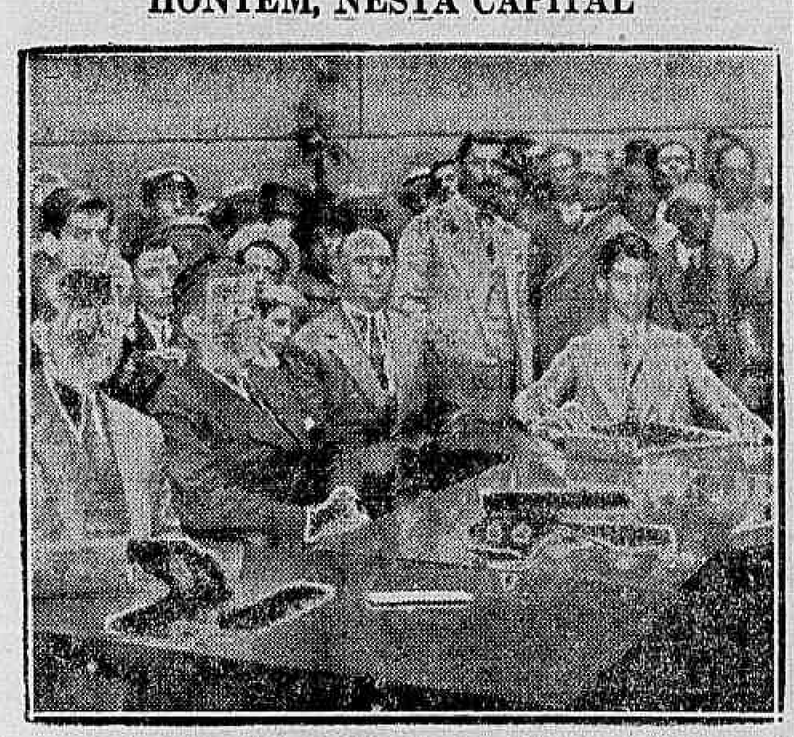

Um aspecto da solennidade

Sob a direcção e responsabilidade da firma Amancio, Fernandes & Guimarães, foi hontem effectuada a primeira extracção da Loteria do Estado da Bahia, que entra agora numa nova phase.

O facto constituiu um verdadeiro acontecimento, attrahindo grande concurrencia popular, vendo-se tambem ali presentes autoridades federaes, municipaes, e representantes da imprensa.

A's 14 horas, no predio n. 164 da rua Sete de Setembro, foram postas a funccionar as urnas, contendo as espheras numeradas por inteiro, movidas a electricidade, o que constitue a ultima palavra no genero.

O premio maior do plano, de 300:000$000, coube ao numero 4.301, cujo bilhete foi vendido nesta capital.

Foi encarregado do serviço de fiscalização o sr. René Mostardeiro, fiscal geral de Loterias.

O representante da firma, sr. Annibal Couto, procurador-gerente, recebeu, da parte dos presentes, cumprimentos e votos de felicidade por tão importante realização.

Da nova sociedade destinada á exploração da Loteria do Estado da Bahia fazem parte as antigas e acreditadas firmas desta praça, V. Fernandes & Cia., Amancio Rodrigues dos Santos & Cia., e F. Guimarães & Filhos Ltd.

O novo chefe do serviço de ophtalmologia da Escola de Medicina e Cirurgia

Acaba de assumir interinamente a chefia do Serviço de Olhos da Escola de Medicina e Cirurgia, na ausencia do seu chefe effectivo, actualmente em gozo de férias, o dr. Lopes de Castro, assistente desse mesmo serviço.

Esse clinico attenderá gratuitamente a todos os indigentes, que necessitarem dos soccorros de sua especialidade, ás terças, quintas e sabbados, de 10 1|2 ás 12 1|2, no Hospital Hahnemanniano.

Os tenentes Fournier e Castro Neves vão ser julgados

Na proxima segunda-feira, 25 do corrente, terá logar, ás 13 horas, na 2ª auditoria da 1ª Circumscripção Judiciaria Militar, Exercito, o julgamento dos primeiros tenentes Julio Fournier e Almerio de Castro Neves, processados como incursos no artigo 114 (aggressão physica) do Codigo Penal Militar.

Estamos informados, que para esse julgamento reservam-se grandes surpresas, dentro dos autos.

ANTARCTICA
GUARANA' e CERVEJA
TELEPHONE : 2-5181

NO CONSELHO CONSULTIVO FLUMINENSE, O ILLUSTRE SR. RAUL FERNANDES APRESENTA UM BRILHANTE RELATORIO SOBRE O ORÇAMENTO DA RECEITA DO ESTADO DO RIO, PARA O CORRENTE ANNO

INTRODUCÇÃO ao parecer do Conselho Consultivo do Estado do Rio de Janeiro, sobre o projecto de orçamento para 1932, approvado em sessão de 20 de janeiro corrente, presentes os conselheiros: drs. Miguel Couto, Fernando de Magalhães, Raul Fernandes, Verissimo de Mello, Oscar Weinschenck, Oliveira Vianna, Arnaldo Tavares, Cesar Tinoco e Vicente de Moraes.

PARECER

Receita e situação financeira

A comparação da receita prevista para o exercicio de 1932 com a média das arrecadações realizadas nos tres ultimos annos, mostra que a lei orçamentaria obedece, neste ponto, ao criterio estabelecido no Codigo dos Interventores, para a estimativa da receita dos Estados. De facto, a receita total prevista, na cifra de 46.816:551$600, corresponde á arrecadação média realizada no ultimo triennio, e tudo indica que essa previsão não será illudida.

E', todavia, necessario accentuar que o governo, assim apparelhado para acudir aos encargos da despesa orçada, precisa e deve corrigir quanto antes algumas situações que se reflectem no orçamento e o tornam inadequado ao estado real das finanças e da economia publicas. Tal como elle resulta da proposta do governo, deve ser transitorio, servindo apenas como ponto de partida para uma politica de restauração de praticas administrativas sadias e prudentes.

Na verdade, para fazer face ás despesas, mesmo reduzidas severamente como foram pela proposta, e ainda consideradas as novas reducções agora alvitradas por este Conselho Consultivo, foi preciso manter as contribuições pedidas ás rendas municipaes, na importancia de 2.660:000$000, e deixar com a larga incidencia que o vem caracterizando nos ultimos annos o imposto de exportação sobre os diversos generos de producção, afóra o café.

Devem cessar aquellas contribuições, que desfalcam a renda dos municipios, já exigua para os serviços que estão a cargo delles, e praticamente os levam a buscar compensações em novos impostos num meio economicamente combalido, aggravando assim o rendimento já tão precario do trabalho fluminense, assim como, pela consideração deste ultimo facto, cumpre diminuir alguns impostos de exportação, e abolir outros, para desafogo da lavoura, da pecuaria e das industrias, que entram no mercado do Districto Federal com a desvantagem dessa sobrecarga fiscal.

Um inquerito sobre a producção mostrará ao governo quaes os generos e artigos carecedores desse tratamento, comparando-se o custo de producção e os preços correntes de venda. O Conselho Consultivo não tem á mão estatisticas, boas nem más, que lhe permittam fazer indicações precisas com esse objecto; mas está certo de que o inquerito, ora alvitrado, mostrará que certas explorações agricolas e industriaes só proseguem, máo grado os impostos de exportação que as oneram, mercê da perda progressiva dos capitaes nellas empenhados, perda esta que, sobretudo na lavoura e nas pequenas industrias, só não é immediatamente apparente ao productor pela deficiencia, ou completa carencia, de contabilidade regular.

Não é só desses elementos de receita que o Estado precisa abrir mão, em cifra que calculamos grosso modo em 6.000 contos.

Tambem da renda patrimonial proveniente de taxas de agua, esgoto e energia electrica, exceptuada a de agua no municipio de Campos, precisa elle se despojar. São 1.758:449$200 a menos na receita; mas a producção desta renda onéra o erario com 2.500:000$000 dispendidos no custeio annual dos serviços, cujo "deficit" immediato encobre realmente prejuizo maior, pois o orçamento da despesa nenhuma verba consigna para reparações grossas e substituições de machinas. O governo deve, por isso, não só se desembaraçar da exploração directa e deficitaria do serviço de energia electrica em Campos, com as vantagens de que falaremos adeante, mas tambem, devolver aos municipios de Cambucy, Itaperuna, Macahé, Parahyba do Sul, Santo Antonio de Padua e Valença os serviços municipaes de agua, esgoto ou energia electrica ali installados e custeados pelo Estado.

Esses municipios devem administral-os por conta propria, como serviços de caracter local que são, e certamente procurarão fazel-o sem prejuizo, adoptando taxas sufficientes para o custeio e ainda para pagamento ao Estado de uma quota a titulo de juro e amortização dos capitaes empregados.

Estes capitaes, pela maior parte, senão na sua totalidade, provieram de emprestimos externos extremamente onerosos realizados pelo Estado e que pesam sobre a communhão. Cumpre fazer a conta do que em cada municipio custou a installação do serviço, e pelo respectivo preço de custo passar as installações a quem deve ser o verdadeiro dono, rehavendo o Estado a amortização desse preço e percebendo um juro modico sobre a divida.

Só assim se corrigirá o abuso com que os governos favoreceram certas localidades de sua preferencia, em detrimento de outras, empreendendo e mantendo á custa do Estado serviços puramente municipaes.

Se o governo seguir a orienta-

Dr. Raul Fernandes

ção acima indicada, perderá uma renda de approximadamente 6.000 contos, e, de outro lado, lucrará juros e amortização a receber de municipios em importancia que póde ser estimada em 380:000$000 annuaes (durante 10 annos), e se alliviará de "deficits" industriaes que sommam annualmente 242:000$000.

O balanço da operação se traduzirá numa diminuição de renda na importancia de réis 5.478:000$000, baixando, pois, a receita total do Estado a cerca de 41.000:000$000.

Dentro desta receita maxima não póde o erario acudir aos encargos da administração e aos do serviço da divida publica fundada.

Os primeiros estão orçados em 31.127:883$529, ficando, pois, um saldo approximado de reis 10.000:000$000, unica disponibilidade para custear os segundos.

Ora, a amortização e juros da divida fundada estão calculados em 22.734:210$098, sendo réis 7.217:166$000 para a divida interna, e 15.517:044$098 para a divida externa, calculado o serviço desta ao cambio arbitrario de 6 d. por mil réis. Mas, ao cambio médio realmente praticado, cuja melhoria apreciavel não ha esperança justificada, os juros e a amortização da divida externa devem custar ao Estado 21.734:210$098, que, sommados aos 7.217:166$000 absorvidos pelo serviço da divida interna, elevam a 28.793:734$000 o total da despesa annual acarretada pela divida estadual consolidada.

Estes algarismos mostram que o Estado não póde fazer face a esses encargos financeiros, nem mesmo ao cambio de 6 d. por mil réis, não havendo possibilidade de recuar as despesas com a administração a 10.000 contos, que constituiriam a margem disponivel nesse caso, e ainda menos a 3.000 contos, no caso de se comprarem libras e dollares ao cambio effectivo que nos opprime.

Como sair desta situação de indisfarçavel insolvabilidade?

O "funding" das prestações vincendas nos proximos annos, é operação que, adiando e aggravando as responsabilidades, conduziria o Estado á impontualidade inevitavel, desde que é impossivel contar nesse futuro proximo com augmento de rendas em volume bastante para se retomarem os pagamentos, accrescidos das quotas representadas pelos titulos desse novo emprestimo.

A situação, portanto, se caracteriza nitidamente como de relativa incapacidade financeira do devedor, e a necessidade das coisas impõe claramente o accôrdo com os credores para a reducção da divida, seja em capital, seja em juros, tanto quanto baste para que os encargos por esses titulos se ajustem á capacidade do pagamento do Estado.

São essas, todavia, soluções de impontualidade, dolorosas para o amor proprio dos fluminenses, cuja tradição financeira na Federação se caracterizou até poucos annos atrás pela mais illibada honradez.

O seguinte quadro comparativo das responsabilidades do Estado, em 1924 e em 1930, fala por si mesmo:

EM 1924

Divida Externa Fundada		
£ 2.820.420 ao cambio de 40$ por £, juros de 5 %		112 816:800$000
Divida Interna Fundada		
18.000 apolices de 500$ — juros de 6 %	9.000:000$000	
300 apolices de 1:000$ — juros de 5 %	300:000$000	
107.000 apolices de 100$ — juros de 4 %	10.792:700$000	20.092:700$000
Divida Fluctuante		2 296:741$000
TOTAL		135.206:241$000

EM 1930

Divida Externa Fundada		
£ 1.743.380 (5,5 %) — £ 1.891.000 (7 %) — £ 3.634.380 ao cambio de 52$ por £	188.987:760$000	
£ 6.000.000 ao cambio de 16$ por dol. juros de	96.000:000$000	284.987:760$000
Divida Interna Fundada		
18.000 apolices de 500$ — juros de 6 %	9.000:000$000	
300 apolices de 1:000$ — juros de 5 %	300:000$000	
67.989 apolices de 100$ — juros de 4 %	9.000:000$000	
23.400 apolices de 500$ — juros de 8 %	300:000$000	
19.150 apolices de 1:000$ — juros de 8 %	6.798:900$000	
6.503 apolices de 1:000$ — juros de 8 %	6.503:000$000	53.451:900$000
Divida Fluctuante		58.580:856$000
TOTAL		397.020:516$000

A differença é de 261.814:275$000. Neste formidavel augmento da divida publica entra a quantia de 33.845:040$000 de differença de cambio; e computada a divida de 1924 ao mesmo cambio de 1930, ainda haveria o augmento de 227.369:235$000 resultante de:

Novos encargos em £	813.960	42.325:920$000
Idem em dollares	6.000.000	96.000:000$000
Augmento da divida interna fundada ..		33.359:200$000
Augmento da divida fluctuante		56.284:115$000
		227.969:235$000

E' nosso parecer que, ao invés de propor aos credores uma reducção massiça na divida, o governo deve se esforçar por obter recursos extraordinarios que lhe permittam resgatar parte consideravel dos titulos externos e internos em circulação.

Isso poderia ser conseguido:

a) — Mediante accôrdo com o governo federal para cessão do porto de Nictheroy, por preço a estabelecer. Ainda com abatimento sensivel sobre o custo das obras, a quantia assim obtida póde habilitar o Estado a resgatar totalmente, ou quasi, a sua divida externa, cujos titulos se cotam com depreciação média de 80 °|°.

A utilidade da acquisição do porto de Nictheroy pelo governo federal, como complemento do porto do Rio de Janeiro, é consideração secundaria na negociação a entabolar. O que a União não póde deixar de levar em conta é, sobretudo, que a "débacle" financeira do Estado, e o abandono da prudencia e modestia com que os fluminenses tradicionalmente se governaram na Republica, foram obra de responsabilidade directa, moral senão juridica, dos poderes federaes, que se conjugaram para a intervenção de 1923, com a qual não só se dissolveu a organização politica do Estado, mas ainda se lhe impoz um regime eleitoral calculado para tolher de modo absoluto a livre representação dos fluminenses nos postos de commando politico e administrativo.

Privado de governo livre, o povo fluminense não é responsavel pela orientação administrativa que lhe arruinou as finanças e o trouxe, de olhos abertos, mas algemado, á afflictiva impontualidade de hoje.

E' preciso que todos os fluminenses, amantes do seu torrão natal, se unam para proclamar essa verdade, aliás, irrefragavel, porque é historia de hontem, documentada com estrondo. Nisso, os que foram duramente banidos da vida publica, não devem ser movidos pela vangloria de faceis previsões, dolorosamente realizadas, assim como, os beneficiarios dessa politica não se devem conter pelo amor proprio malferido: ao Estado não se offerece outra alternativa senão o calote vergonhoso, ou a limpa liquidação do passado com o auxilio da União; e este auxilio só póde ser veemente e unanime de que o Brasil — pelos seus tres poderes politicos mais altos — contrahiu uma divida de honra para com o Estado do Rio de Janeiro, que, aliás, não a exigirá senão em parte, e, quanto ao resto, curará por si mesmo as suas feridas.

b) — O arrendamento do porto de Angra dos Reis póde facultar ao Estado uma receita que baste para o serviço da divida consolidada, na parte, relativamente pequena, empregada nas obras de construcção e apparelhamento, com margem de algum pequeno lucro futuro.

c) — Finalmente, a venda ou arrendamento, das installações hydro-electricas de Tombos e dos serviços de força, luz e viação em Campos, é operação urgente e duplamente proveitosa para o Thesouro publico. O Estado se eximirá com isso ao "deficit" dos serviços que vem explorando directamente; e por outro lado, com o preço obtido, é possivel resgatar titulos do emprestimo de 1929, emittidos para a compra dessas installações e cujo typo real de emissão, e, portanto, de resgate, andará em torno de 60 °|°.

As medidas aqui alvitradas reporão em ordem as finanças do Estado e permittirão rapida amortização da sua enorme divida fluctuante.

Não force o seu orçamento
Abra um credito no
CREDIARIO
— DA —
"A EXPOSIÇÃO"
Avenida, esq. S. José,
para comprar tudo que desejar, pagando a longo praso, sem fiador.
A casa funcciona até 21 horas

Benjamin Constant

PASSA HOJE MAIS UM ANNIVERSARIO DA MORTE DO FUNDADOR DA REPUBLICA

Transcorre hoje mais um anniversario da morte de Benjamin Constant.

Ocioso recordar a obra gloriosa do fundador da Republica. Ella ahi está, bem firme nos seus principios basicos, de que Benjamin Constant foi, sem duvida, um dos seus grandes constructores.

Registrando mais um anniversario da morte do grande patriota, nós o fazemos evocando a sua figura immorredoura que ficará como um exemplo de abnegação e patriotismo á cada geração de brasileiros que surge.

Commemorando a data da morte de seu eminente patrono, o Centro Civico Benjamin Constant visitará, incorporado, o seu tumulo, convidando para esse acto todos os republicanos historicos.

A Commissão central das homenagens a Benjamin Constant marcou para ponto de reunião a porta central do cemiterio de São João Baptista, ás 16 horas em ponto.

Coisas dos nossos hospitaes

COM VISTAS AO DR. BELISARIO PENNA

Em uma das nossas edições anteriores, já nos occupamos sob os titulos acima das queixas que nos têm trazido diversos enfermos internados no Hospital de São Sebastião.

Levamos ao conhecimento do dr. Belisario Penna diversas irregularidades que ali se notam.

Confiavamos no proceder de s. s., crentes de que aquellas falhas tivessem um paradeiro.

Infelizmente, tal não aconteceu e a prova é a nova reclamação que nos foi feita por Florentino Martins Vieira, um pobre tuberculoso, internado na enfermaria "Miguel Pereira", do Pavilhão Clementino Fraga", onde occupa o leito n. 85.

Florentino, após nos affirmar as declarações de nossa primeira noticia sobre o modo de agir do administrador daquelle hospital e do enfermeiro Frederico, declarou que pessima é a boia actualmente servida aos hospitalizados.

Interrogamos se havia motivo e elle nos disse que a razão disto é o cozinheiro ter um contrato com algumas pessoas da ilha de Sapucaia...

No caso das pessoas interessadas deixarem o Hospital de São Sebastião, como vae, breve registraremos a morte de muitos internados por inanição.

FEIRA DE AMOSTRAS DE PETROPOLIS

A VISITA DO CHEFE DO GOVERNO PROVISORIO E A FESTA DA COLONIA ALLEMA

Continua interessando grandemente á população petropolitana e aos innumeros veranistas a Feira de Amostras que sob grande enthusiasmo, se inaugurou no dia 10.

A frequencia tem sido enorme, sobretudo nos dias de bom tempo que, em Petropolis, é um encanto dos sentidos.

A exposição dos productos de varios generos — agricola e industriaes — se junta á Feira outros attractivos, inclusive um excellente Parque de Diversões.

A commissão executiva, querendo dar maior brilho ao grande certamen que é o divertimento deste verão, organizou uma série de festas dedicadas ás diversas colonias domiciliadas na cidade de Pedro II.

A primeira destas festas — a da colonia allemã — realiza-se no proximo domingo e obedecerá a um excellente programma organizado em collaboração com algumas figuras exponenciaes da colonia e as directorias das sociedades allemãs e nelle figuram numeros typicos das varias regiões representados por senhorinhas e rapazes allemães em trajes caracteristicos.

A festa da colonia allemã será presidida pelo ministro Knipping e, para assistil-a, vão do Rio e de outras cidades, innumeras pessoas.

O dr. Getulio Vargas, que para isso foi expecialmente convidado, subirá a Petropolis no sabbado, afim de visitar a Feira.

Relações Exteriores

IMPORTANTES DECRETOS ASSIGNADOS

Foram assignados, na pasta das Relações Exteriores, os seguintes decretos:

Faz publico o deposito do instrumento de ratificação, pela Nicaragua, da Convenção sobre tratados, da 6ª Conferencia Internacional Americana.

— Faz publico o deposito do instrumento de ratificação, pelo Mexico, da Convenção sobre funccionarios diplomaticos, da 6ª Conferencia Internacional Americana.

— Faz publicos os depositos dos instrumentos de ratificação, pela Colombia, pela Guatemala e pelo Mexico, da Convenção sobre asylo, da 6ª Conferencia Internacional Americana.

— Faz publico o deposito do instrumento de ratificação, pela Guatemala, da Convenção de Havana sobre a União Pan-Americana.

— Faz publica a renuncia, pelo governo norueguez, ás suas reservas á Convenção de Berna para a Protecção das Obras Literarias e Artisticas, revista em Berlim, em 1908.

— Publica a adhesão do governo britannico, no que concerne á Palestina (comprehendida a Transjordania), a Sararak, ás ilhas Gilbert e Ellice e ás ilhas Salomão, ao Accôrdo de 1904 e á Convenção de 1910, referentes ao trafico de mulheres brancas.

— Faz publico os depositos dos instrumentos de ratificação, pela Colombia e pelo Mexico, da Convenção sobre deveres e direitos dos Estados, nos casos de lutas civis, da 6ª Conferencia Internacional Americana.

— Faz publicos os depositos dos instrumentos de ratificação, pela Colombia e pela Guatemala, da Convenção sobre a condição dos estrangeiros, da 6ª Conferencia Internacional Americana.

— Faz publicos os depositos dos instrumentos da ratificação, pela Colombia e pelo Mexico, da Convenção sobre agentes consulares, da 6ª Conferencia Internacional Americana.

Os alumnos dos Collegios Militares vão ter novos uniformes, a titulo provisorio

O titular da pasta da Guerra, em caracter provisorio, approvou, até que seja adoptado, o novo plano de uniformes, com as especificações abaixo indicadas, para o uso interno dos alumnos dos Collegios Militares:

BRIM KAKI — Tunica cintada e aberta atraz; golla dupla com trapezios vermelhos nas extremidades, abotoada com um só colchete, botões pretos, chatos e pregados; mangas com punhos de forma trapezoidal com vivos vermelhos nas costuras e bolsos internos.

CALÇA — Com vivos vermelhos nas costuras lateraes (modelo actual).

GORRO — Sem pala, com vivos vermelhos e dois botões forrados de ganga vermelha na parte anterior.

DISTINCTIVO DE ANNO — Friso e soutache vermelho com cinco centimetros de comprimento e cinco millimetros de largura, cosidos horizontalmente, sobre o antebraço direito da tunica, tantos quantos os annos que o alumno cursar até o maximo de cinco (5º anno), separados por tres millimetros.

Os alumnos do 6º anno usarão como distinctivo uma estrella pequena bordada em vermelho sobre kaki, no antebraço direito.

GALÕES E DIVISAS — Serão conservados os actualmente em uso.

BORZEGUINS — Pretos.

Tribunal do Jury

Sob a presidencia do juiz dr. Ribeiro da Costa, e presença do promotor Gomes de Paiva (pae) e escrivão Salles Abreu, reuniu-se hontem, em sessão, o Tribunal do Jury.

Foi julgado o réo Manoel Campos Machado, accusado de haver a 24 de dezembro de 1930, no Entreposto de São Diogo, aggredido e ferido a soccos seu ex-patrão Manoel Martinho Pereira, e apesar de haver sido impedido por terceiros se dirigiu ao deposito de caminhões de propriedade do offendido, com a intenção de matal-o, começou a dar tiros a esmo, por não o haver encontrado. Mais tarde foi procural-o á rua General Pedra n. 439, alvejando de surpresa o offendido, que ali se encontrava, e que escapou milagrosamente de ser attingodo por ter fugido para o interior do armazem, sempre perseguido a tiros, tendo sido nessa occasião ferida á polvora a mulher de Manoel Martinho Pereira, que se encontrava no local.

Após a sustentação do libello crime accusatorio, feita pelo Ministerio Publico, assumiu a tribuna da defesa o advogado dr. Léo de Alencar, que pleiteou a absolvição do seu constituinte.

O veredictum do Conselho de Sentença, depois de longa demora na sala secreta, condemnou o accusado a 4 annos de prisão cellular.

Consequencias de uma peixada

Estando de folga o operario Romualdo Alves dos Santos, pardo, solteiro, de 32 annos de edade, residente á rua 18 de Outubro n. 69, lembrou-se de fazer um passeio ao Mercado Municipal.

Ao passar proximo, á um restaurante sentiu grande appetite.

Ali penetrando, mandou preparar uma peixada a "moda".

Com toda avidez, elle se serviu, que em dado momento, foi accommettido de forte accesso de tosse, ficando logo suffocado.

Desfallecido, foi elle conduzido em um automovel de praça para o Posto Central da Assistencia, pelo proprietario da casa.

Submettido a exame, verificaram os medicos que Romualdo tinha uma espinha de peixe, atravessad ana garganta.

As revelações das syndicancias

O SR. MATTOS PIMENTA DIRIGE-SE AO EX-PRESIDENTE DE S. PAULO, SR. JULIO PRESTES E A' COMMISSÃO DE CORREIÇÕES

Ao sr. Julio Prestes o sr. Mattos Pimenta, ex-director da "Ordem", dirigiu a seguinte carta:

"Rio, 19 de janeiro de 1932. Illmo. sr. dr. Julio Prestes — Varios jornaes do Rio acabam de publicar uma carta de v. s. endereçada ao dr. Washington Luis, datada de 28 de julho de 1929, carta em que v. s., referindo-se á campanha da successão presidencial, diz: "A Vanguarda" e a "Ordem" ficarão contra os outros e se quizermos á nossa disposição". E' inconcebivel que v. s. quando candidato official á presidencia da Republica, fizesse affirmações levianas e mentirosas, em documento escripto e assignado, dirigido ao supremo magistrado do paiz. Appello, por isso, para seu brio de homem, sua honra de brasileiro, sua dignidade de cidadão, afim de declarar quaes os fundamentos ou razões que levaram v. s. a fazer tal affirmativa tão deprimente de meu caracter. Certo de uma resposta clara e precisa, sou patricio. — (a) Mattos Pimenta."

A' Junta de Correição enviou tambem o antigo jornalista, a carta que se segue:

"Rio, 19 de janeiro de 1932 — Exmos. srs. Oswaldo Aranha, Juarez Tavora e Ary Parreiras, dignos membros da Junta de Correição. — Se esse orgão supremo da Justiça Revolucionaria tem senso moral das suas responsabilidades, está no dever impreterivel de promover a abertura de um rigoroso inquerito sobre a accusação infamante contra a minha pessoa, exarada na carta do sr. Julio Prestes, ao sr. Washington Luis, carta datada de 28 de julho de 1929 e que foi publicamente divulgada pela Junta de Correições da qual fazeis parte. Não creio que a Justiça Revolucionaria tenha por unico escopo promover o escandalo pelo atassalhamento da honra pessoal dos cidadãos brasileiros, sem qualquer finalidade pratica, traduzida na punição real dos crimes de suborno ou corrupção. O actual governo discricionario da Republica tem em suas mãos todos os poderes e elementos para apurar com absoluto rigor e nos minimos detalhes, quaes as pessoas e entidades que se locupletaram dos dinheiros publicos, sob qualquer fórma ou meio.

Não se comprehende, portanto, que a Junta de Correições desprese taes recursos normaes, efficientes e inappellaveis, para se contentar e se comprazer com os simples escandalos das accusações vagas, imprecisas, infundadas e inconsequentes. Na parte referente a "A Ordem", matutino que me honro de ter dirigido, appello para a dignidade dos membros da Junta de Correições, afim de que ordenem a abertura de rigoroso inquerito no qual se apure a accusação que a mesma Junta divulgou publicamente. Com os protestos de consideração pessoal, sou patricio. — (a) Mattos Pimenta."

Commemorando o quarto centenario de São Vicente

A PARTIDA, PARA SANTOS, DA ESQUADRILHA AEREA DA ARMADA

Com grandes festejos inicia-se, hoje, a commemoração do 4º centenario da fundação da capitania de São Vicente.

Essa commemoração, que se estenderá até o dia 28, comprehende varias cerimonias civicas, além de festas absolutamente populares, dentre as quaes se destaca a Exposição-Feira, na praia de São Vicente, com a presença de autoridades federaes, municipaes e estaduaes.

Afim de assistir á commemoração do IV centenario da fundação da Capitania de São Vicente, seguiu, hontem, ao meio dia, uma esquadrilha de hydro-aviões "Savoia-Marchetti", da Aviação Naval.

Os referidos apparelhos são os de ns. 1, 4 e 11, sob o commando, respectivamente, do capitão de corveta Augusto Schorcht e capitães-tenentes Cortez e Cotta.

O GOVERNO DECRETOU FERIADO NACIONAL O DIA DE HOJE

Foi baixado, hontem, o seguinte decreto:

"O chefe do Governo Provisorio da Republica dos Estados Unidos do Brasil, usando da faculdade que lhe é attribuida pelo artigo 1º do decreto n. 19.398, de 11 de novembro de 1920; e

Considerando que a cellula mater do desenvolvimento politico e administrativo do paiz foi o municipio de S. Vicente, no Estado de S. Paulo;

Considerando que este municipio completa, no proximo dia 22 do corrente, quatro seculos de existencia ininterrupta;

Considerando que tal acontecimento, essencialmente historico, não interessa apenas ao Estado de S. Paulo, mas a todo o paiz, porquanto a nacionalidade, em toda a sua grandeza, resolveu da conjugação de varios factores, dentre os quaes avultou a fundação de S. Vicente; e

Attendendo ao justo appello feito pelos seus municipes, decreta:

Artigo unico — Sera feriado nacional o proximo dia 22 do corrente.

Rio de Janeiro, 20 de janeiro de 1932, 111º da independencia e 44º da Republica. — (aa) Getulio Vargas. — Mauricio Cardoso."

A CRISE CHINEZA

Declarações do marechal Chiang-Kai-Chek

NANKIM, 21 (Havas) — O marechal Chiang-Kai-Chek, que já se acha em Nankim, está agindo de accordo com o seu antigo adversario Ouang Ching, chefe da esquerda do Kuomintang para facilitar a solução da crise politica e financeira em que se debate o governo nacionalista. Entrevistado pelos jornaes, o antigo chefe do governo declarou que se limitaria a dar a sua collaboração como simples conselheiro e que não permaneceria nesta cidade.

Aggredido a garrafa pelo companheiro

O portuguez João de Oliveira, branco, casado, de 33 annos de edade, morador á rua Marquez de Olinda n. 33, e um patricio, sairam hontem a comprar garrafas.

Depois de terem percorrido varias ruas, e bebido algumas garrafas de cerveja, da marca "barbante", desavieram-se. Após ligeira discussão João, levou uma garrafada na cabeça que lhe produziu um ferimento.

A victima foi soccorrida pela Assistencia Municipal. O criminoso conseguiu fugir.

Tinha pressa em chegar

Com a pressa de chegar á casa, o operario Eduardo Pinto, de 65 annos de edade, solteiro, portuguez, residente á rua Araujo Vianna n. 3, ao chegar a rua Coronel Pedro Alves, ao pretender passar entre um bonde e um carrinho, foi victima de sua imprudencia, ficando imprensado entre os dois vehiculos.

Apresentando contusões diversas nos labios Eduardo foi medicado no Posto Central de Assistencia Municipal.

Não é negocio ser communista

EXPULSO DO EXERCITO E ENTREGUE A' POLICIA CIVIL

O ministro da Guerra, mandou expulsar do Exercito e entregar á Policia Civil, o ex-segundo sargento Archibaldo de Mello Campbell, do 3º Batalhão de Caçadores, addido á 1ª Companhia de Estabelecimentos, por ter ficado provado ser o mesmo communista.

Accidentada prisão de um gatuno

O delegado do 8º districto, tendo denuncia de que, o individuo José Gomes da Silva, vulgo "Chumbinho", gatuno perigosissimo e residente no morro da Favella, era autor de uma tentativa de morte, incumbiu ao "promptidão", soldado José Domingos Santos, de effectuar a prisão do malandro.

A diligencia, porém, fracassou. "Chumbinho", em companhia de outros meliantes, quando ia ser detido, descarregou a pistola sobre o policial, desapparecendo em seguida.

Hontem, á tarde, o commissario Leonidas, do 11º districto, ao passar pela rua do Costa, esquina de Senador Pompeu, viu o malandro, conduzindo uma lata de manteiga de 10 kilos.

Approximando-se, a autoridade perguntou a quem pertencia a mesma.

O ladrão respondeu que era de seu patrão, proprietario do armazem Madre Deus.

O commissario obrigou-o a ir á presença do negociante. "Chumbinho" não se perturbou, foi. No armazem, ninguem o conhecia. Diante disso, o policial deu-lhe voz de prisão. Elle resistiu e saiu correndo. Auxiliado por alguns soldados, a autordade, saiu em sua perseguição.

Vendo que os policiaes lutavam com difficuldade, o major Alonso Hilario, que, no momento passava pelo local, cedeu o auto aos mesmos.

O gatuno, ao ser preso, saccou de uma faca que trazia na cintura.

Caindo ao sólo, foi a mesma apanhada por um investigador.

"Chumbinho" começou então a lutar contra os policiaes. O major, approximando-se, falou ao gatuno, este, porém, desrespeitou-o, atracando-se com elle.

Depois de grande luta, foi "Chumbinho" finalmente dominado e conduzido á delegacia do 8º districto, donde foi transferido para o 11º districto.

Centro de Reacção Politica Suburbana

Fundado em 15 de novembro de 1928 — para combater a politica profissional, reune-se em sessão no dia 22 do corrente, ás 19 horas, em sua séde á rua Manáos n. 72, Realengo — para orientar os seus consocios na nova politica a seguir.

A discutida reforma orthographica

A ACADEMIA DE LETRAS E O MINISTERIO DA EDUCAÇÃO

O ministro da Educação, em acto recente, determinou que a obrigatoriedade ou preferencia da nova graphia nos livros didacticos só podia ser exigida dois annos após á approvação do Vocabulario official, de que a propria Academia Brasileira confessa ter sómente enviado as primeiras letras, para a discussão e approvação pela Academia de Lisbôa.

A secretaria da Academia Brasileira, parece que replicando a essa decisão, forneceu um communicado aos jornaes dizendo que "o chefe do Governo Provisorio, em termos categoricos, já declarou que não modificaria o seu acto sobre o accordo orthographico", e accrescenta, que os Estados podem exigir já, a nova graphia, nos livros didacticos.

O communicado atira o ministro contra o chefe do Governo Provisorio, fazendo sentir que, como este prometteu, — não deve prevalecer a decisão razoavel e moralizadora do ministro da Educação.

Depois, o communicado faz uma série de confusões, no intuito claro de fazer crer que as escolas e os estabelecimentos de ensino devem preferir os livros escriptos em nova graphia.

E' assim que começa dizendo que se acredita que o acto do ministro fez adiar o accordo orthographico. Essa confusão nunca se estabeleceu. Todos comprehenderam que o governo declarou precisamente que não se podia estabelecer preferencia para os livros didacticos, escriptos dentro da nova graphia, justamente porque esta só podia existir após á publicação do Vocabulario official, a que se entregam as duas Academias. Assim, não se pense que o accordo está adiado, mesmo porque elle foi estabelecido para ambas as Academias elaborarem o Vocabulario, só após isso é que se póde exigir que os livros sejam escriptos em nova graphia, vencido o prazo fixado, com muita justiça, para o escoamento dos stocks existentes.

O communicado da Academia diz ainda que o acto do governo importou em dispensar, por 2 annos, — "contados a partir da assignatura do accordo — a preferencia obrigatoria dos livros escolares em graphia moderna".

O acto do ministro fala categoricamente em 2 annos após a approvação do Vocabulario, de que a Academia Brasileira enviou para a de Lisbôa sómente as primeiras letras...

Entretanto, a Academia declara: "Por isso mesmo, varios Estados têm achado que, se a preferencia tem de vir em junho do anno proximo, melhor é adoptal-a desde já". E conclue: "A orthographia das duas Academias continua a ser a official, e, portanto, aceita em todos os exames" Que quer dizer isso? Será que á Academia cabe legislar e resolver em materia de ensino?

FACTOS POLICIAES

AUDACIA DE GATUNOS — Diariamente a imprensa tem divulgado assaltos praticados em casas de familias, e em estabelecimentos commerciaes.

A audacia dos meliantes cresce de dia para dia, e a prova são os assaltos perpetrados constantemente.

Hontem, por exemplo, a policia do 16.º districto conseguiu capturar o ladrão Luiz Beretta, de 21 annos, sem profissão nem residencia.

Tendo assaltado a residencia do sr. Julio de Oliveira, á rua Gonzaga Bastos n. 69, em Villa Izabel, foi presentido pelo negociante.

O meliante tratou de evadir-se, sendo, porém, perseguido pelo rondante n. 7 e o commandante da guarda nocturna.

Preso, foi o gatuno conduzido á delegacia, onde foi autuado em flagrante pelo commissario Mario Moreira de Souza.

FOI ESBORDOADO POR GENTE ESTRANHA — No botequim da avenida Suburbana, n. 1.760, onde se encontrava na manhã de hontem, Lucas Gonçalves foi aggredido á cadeira por um grupo de individuos.

Soccorrido pela Assistencia do Meyer, Lucas queixou-se depois ás autoridades do 19º districto.

TRES PESSOAS FERIDAS NUM DESASTRE DE MOTOCYCLETA — O sr. John Frederic Blackney, chefe da secção de mecanica da fabrica Cruzeiro, é proprietario da motocycleta n. 132.

O sr. Blackney, em companhia de d. Hilda Tebrusse e de Carlos Tebrusse, corria naquella machina pela avenida Vinte e Oito de Setembro.

Ao entrar na rua Souza Franco, o sr. Blackney foi forçado a uma parada brusca, o que fez com infelicidade, pois a motocycleta, derrapando no asphalto, foi chocar-se violentamente com o automovel n. 13.274.

Os passageiros, com o choque, foram atirados á distancia, saindo o motorista com contusões e escoriações generalizadas, o mesmo acontecendo com os dois passageiros.

Depois de soccorrido pela Assistencia, o casal Tebrusse recolheu-se á sua residencia, á rua Barão de São Francisco Filho n. 197.

A policia do 16º districto teve conhecimento do desastre.

VICTIMADO POR UM AUTO — Na manhã de hontem, Manoel de Moraes, portuguez, de 41 annos e residente á rua de São Clemente n. 262, quando atravessava a rua do Cattete, foi colhido por um automovel.

Apresentando contusões e escoriações generalizadas, Moraes procurou os serviços da Assistencia Municipal.

QUANDO JOGAVA BILHAR — Na occasião em que se achava disputando uma partida de bilhar, no café "Primor", o israelita Miguel Richteinteins foi aggredido a taco por Quintino de tal, recebendo extenso ferimento na cabeça. Miguel, depois de soccorrido no Posto do Meyer, queixou-se ás autoridades policiaes do 23º districto.

Para a Constituinte de Momo...

E' INDISCUTIVEL O ENTHUSIASMO DOS FOLIÕES PELA FESTA DA GUARDA NEGRA, EM HOMENAGEM A MACEDO SOARES — AUGMENTA DIA A DIA O EXERCITO DA FOLIA

Os que disserem que o carnaval deste anno não vae prestar e aquelles que duvidarem do que Chantecler vem affirmando, são demolidores são emulos da camarilha do barbado Washington e merecem a expulsão do territorio como indesejaveis.

A animação que reina nas hostes carnavalescas é grande.

Ha muito que a cidade não vibra de tamanho enthusiasmo, como no momento actual.

O exercito da folia, que já era grande, de momento para momento augmenta de modo consideravel.

Momo, no seu reinado, vae, mais uma vez, ser consagrado como o primo-inter-pares, dos chefes e a nossa abençoada terra, vae alcançar a gloria de ter o carnaval mais animado do mundo...

O baile á fantasia da Guarda Negra, no Club dos Democraticos, em homenagem ao nosso director, Macedo Soares

Nas hostes carapicu's, reina grande enthusiasmo pelo grande baile a fantasia promovido pela Guarda Negra, em homenagem ao nosso director Macedo Soares.

A festa está sendo preparada com todo o carinho pelos componentes da novel "Guarda Negra" grupo de valentes e endiabrados foliões, que appareceram logo victoriosos.

A homenagem que os queridos carnavalescos vão prestar ao nosso director, tem encontrado apoio e solidariedade de todas as sociedades congeneres.

Os Fenianos, os Tenentes do Diabo, a Bola Preta, já adheriram á festa, comparecendo incorporados para conduzirem o homenageado ao "Castello", onde terá logar a manifestação.

A festa da Guarda Negra vae, certamente, constituir o maior acontecimento das festas que precedem o reinado de Momo.

Além de ser em homenagem ao nosso director, nella tambem será baptisado o estandarte da Guarda Negra, que terá por padrinho o valente e destemido Cordão da Bola Preta.

Para esta festa, não só a directoria dos Democraticos, como da Guarda Negra estão empenhadas para que nada falte.

No domingo continuando a festança, será servido no majestoso terraço do "Castello", um opiparo banquete.

Fenianos

Para amanhã, os denodados fenianos, confirmando, mais uma vez, o enthusiasmo que reina no "Poleiro" — preparam uma noitada soberba, das que sómente os "gatos" sabem organizar.

Os vermelhos bichanos não podem esconder a influencia de que estão possuidos, na certeza que têm de que, na terça-feira gorda, deslumbrarão a população carioca, que lhes não poupará applausos, com o seu victorioso prestito.

Tenentes do Diabo

Os endiabrados bohemios da "Caverna" estão mesmo com a vertigem da farra, pois, para sabbado, isto é, daqui a 48 horas, elles pretendem cair numa "gandaia" do tamanho de um bonde.

Avalie-se que a "trinca", composta de Bicohyba, Lascada e Polaca, resolveu "fechar o tempo", depois que o "Cordão da Bola Preta", ao qual é dedicada a festa, tenha penetrado na "caldeira"...

Bicohyba, como medico do grupo, que trama o "cocoré", vae receitar para a macacada, agua de "rosas", fabriada pelo boticario Lascada, e o Polaca mandará, logo em seguida, "chover", para refrescar os corações...

Nesta altura, como medicamento de emergencia, o paciente engulirá um pedaço do convite que é de papel mata-borrão, para desencharcar o estomago tão molhado...

E a "brincadeira", que promette ser infernal, notorio que é, como todos sabemos, os diabos rubros, quando scismam de dar na "bola" é um custo para conferir...

Cordão da Bola-Preta

O "Cordão da Bola Preta" é o recanto onde uma criatura se sente feliz, esquecida das horas amargas da vida!

As festas ali realizadas, podemos affirmar sem receio de erro, são as fsetas da cordialidade carnavalesca, onde a politica de Momo é amenizada e todos se communicam.

Frequentemente vemos ali, em franca fraternidade, os mais ardorosos rivaes carnavalescos, cada qual fazendo revelar a sua unica preoccupação: brincar.

Para amanhã e depois tambem, porque aquella gentinha das arabias não é composta de "cansados" e não quer perder um unico "vintenzinho" de tempo, estão annunciadas grossas pagodeiras, sendo que a de domingo será precedida dum "grude" estomacalmente saboroso, para retempero das forças.

Sabbado, o pessoal do "Bola Preta" irá incorporado ao "Castello", dos gloriosos carapicu's, como paranymphos que vão ser da "Guarda Negra", phalange que acaba de ser fundada.

Acimenta-se, assim, cada vez mais, a cordialidade reiniciada em boa hora entre os democraticos e o seu "filho prodigo" — o "Cordão da Bola Preta", e oxalá que se dissipem de vez todos os desentendimentos outrora existentes.

O mundo carnavalesco deve rejubilar-se com essa noticia, pois trata-se de uma reconciliação de "familia", que só poderá robustecer o prestigio de elrei Momo!

Mas, nunca esquecendo:

Amanhã e depois tambem, o "jogo" vae ser "duro"... daquelles que forçam o "Caveirinha" a "eclypsar-se"...

Pierrots da Caverna

Os valentes Pierrots continuarão a dar á perna, amanhã, no Moinho, tendo Raboge garantido que, cada minuto vencido, a caldeira esquenta e o enthusiasmo redobra. Realmente tem-se a impressão de que os "Pierrots" estão convencidos do bonito que deverão fazer quando apparecerem com o seu cortejo, a mostrar aos cariocas que o "Club dos Dissidentes" da Caverna não foi "rebaixado" e é composto tambem de antigos "tenentes"...

Amanhã, pois, a folia vae ser sublime!

Congresso dos Fenianos

Os energumenos "senadores" da praça Tiradentes vão, de novo, amanhã, repetir a sarambada e promovem, com o mais intenso enthusiasmo, uma noitada daquellas de cansar até a alma.

Manduca, Caçamba, e o maioral Minó, bem como outros "congressistas" da "camara-alta" de Momo, estarão firmes no posto, para não deixar a coisa esfriar...

O "Bal Tabarin" do Eldorado, vae ser a sensação do carnaval

Proseguem febrilmente os preparativos para a realização, no cinema Eldorado, dos famosos bailes que o "Tabarin", de Paris, costuma offerecer durante os dias de carnaval ao povo parisiense.

Sob a direcção de Duque, — que no assumpto é um mestre, — esses preparativos vão resultar num verdadeiro successo, sem precedentes, que ficará por muito tempo na memoria dos foliões cariocas.

O elegante cinema será inteiramente decorado pelo pincel admiravel de Hypolito Colomb, cojas scenographias são uma apotheose de arte e de luxo.

No recinto dos bailes, no hall, no foyer e nos camarotes, serão collocadas mesas para ceias, onde os frequentadores poderão tomar aquillo que lhes aprouver.

Lindos premios serão distribuidos ás fantasias mais ricas e originaes, aos pares de mais espirito, aos melhores dansarinos.

E surpresas sensacionaes, daquellas de fazer a gente ficar tonta, coroarão, no cumulo do esplendor, os bailes do cinema Eldorado.

Sem receio de errar ou exaggerar, podemos dizer que os bailes do Eldorado serão a nota mais distincta, mais chic e mais retumbante do carnaval deste anno.

Um pouco de todos os esplendores

Os viajados, os que têm corrido o mundo e têm apreciado alegria de todos os povos e todas as raças que festejam o advento de Momo, têm sempre um enthusiasmo especial em se falando do carnaval carioca.

De varios, sabemos, que lembram, com nostalgia do carnaval das flores, de Nice; que assistiram o luxo estonteante do de Veneza, nas suas commemorações internas; os que relembram os bailes "dernier-cri" da Opera parisiense, onde o champagne se canaliza em borbotões... Todos elles, porém, gabam o Rio de Janeiro pelo ruido do seu carnaval externo e pelo esplendor dos quatro bailes luminosos do "High Life Club" que, no dizer dos que correram muitas terras, "tem um pouco do esplendor e das especialidades dos carnavaes de todo o mundo"!

Flor do Abacate

O conjunto de pastoras e coristas do veterano rancho carnavalesco Flor do Abacate, irradiou hontem, conforme noticiámos cinco harmoniosas peças de seu formidavel repertorio de marchas e sambas, pelo Radio Club do Brasil. Essa irradiação que pela primeira vez se registra na historia carnavalesca do paiz, constituiu acontecimento digno de nota, para a historia do nosso tradicional carnaval... cantado. Nesse momento que o interventor do Districto Federal acaba de dar os primeiros passos para a officialização da "festa maxima do povo", o gesto do Radio Club do Brasil, convidando o glorioso rancho Flor do Abacate, o mais velho da cidade para iniciar no seu Studio, a divulgação daquillo que é nosso em materia de carnaval, merece os mais francos applausos. DIARIO CARIOCA, que vem acompanhando de perto a actuação das pequenas sociedades, resaltando esse espectaculo appella, para a directoria do Rio Club do Brasil afim de que, ella incentivando os carnavalescos dos ranchos, convide os clubs Arrepiados, Lyrio Club de Botafogo, Deixa Falar, Flor da yra de Bangu', União Faz a Força, Prazer das Morenas de Bangu', Aborrecidos do Realengo, Parasitas de Ramos, Miseria e Fome e Destemidos da Caverna, para proporcionar a todos os foliões do Brasil, o mesmo prazer que hontem o "ranchouniversidade" proporcionou, aos admiradores da harmonia, adoptada nos valorosos interpretes da musica nacional.

Nossa vida é um segredo

Amanhã, o bem ornamentado salão deste applaudido bloco da rua Jardim Botanico, 448, estará novamente em festa, com a realização de delirante baile a fantasia, abrilhantado pelas musicas do repertorio da jazz-band do pianista Manoel da Harmonia.

Os acreditados industriaes Jorge e Darke Mattos, directores da importante Companhia Bhering, por intermedio do chefe de propaganda Santos Mello, offereceu para ser conferido as damas que melhor se apresentaram ostentando fantasias nacionaes, os seguintes premios: 1º logar, uma rica caixa de bonbons; 2º logar, um saboroso bolo feito com "Fermento Bhering"; 3º logar, um kilo de "Café Globo".

O presidente Adelino Pereira, em nome da directoria do Bloco Nossa Vida é um Segredo, offerecerá uma delicada surpresa.

Para completar o brilho desse esplendido baile a fantasia, basta apenas que se diga, que a festa é promovida pelo Gremio Feminino do popular bloco da Gavea onde dominam as mais graciosas dansarinas do aprazivel bairro.

O concurso de marchas e sambas, no Theatro Lyrico

Com o intento de estimular e premiar as melhores canções populares do Carnaval de 1932, a empresa do theatro Lyrico tomou a louvavel iniciativa de realizar interessante concurso, todo elle de feição popular, no sentido de ser escolhida a melhor marcha e o melhor samba, assim como, as respectivas letras.

Esse concurso destaca-se pela fórma com que serão realizados os votos. Cada frequentador depositará nas urnas que serão collocadas, as cedulas ou coupons, indicativos dos candidatos de sua preferencia.

Esse modo de votar, é claro, é limpo e é accessivel á mais rigorosa fiscalização.

O DIA DO GRANDE CERTAMEN SERÁ' A 31 DO CORRENTE MEZ

A empresa foi feliz até na escolha do dia. 31 de janeiro é domingo, e nenhum passatempo, nenhuma diversão mais expressiva, mais opportuna do que ouvir bôa musica, bôas letras e, sobretudo, bom desempenho nas canções.

Reunir-se-á o util ao agradavel.

Além dos conjuntos que vão tomar parte, a empresa e o Centro de Chronistas Carnavalescos convidarão nomes acatdos nos nossos theatros, nos nossos salões e meios musicaes, a participarem da grande noite.

UMA ATTITUDE BONDOSA

A empresa não quer ganhar dinheiro, exclusivamente. Tanto assim, que resolveu entregar uma percentagem ao Centro, para que elle possa dar maior expansão á propaganda que faz do nosso Carnaval, e tambem para o seu fundo de beneficencia.

O PROGRAMMA E O REGULAMENTO

O programma definitivo, será publicado opportunamente. Quanto ao regulamento, se regerá pelo seguinte:

a) As inscripções devem ser feitas na secretaria do theatro Lyrico, das 14 ás 17 horas, a começar de hoje, encerrando-se ás 18 horas do dia 28, impreterivelmente. b) Os concurrentes serão divididos em 4 categorias.

Conjunto executante de marcha.

Conjunto executante de samba.

Autor da letra de marcha.

Autor da letra de samba.

c) Fica permittido aos conjuntos se inscreverem numa e noutra categoria, estendendo-se essa autorização aos autores de letras. d) A victoria de uma marcha ou samba, conseguida pelos corpos executantes, se estende, tambem, á partitura, ficando assim considerada a melhor marcha ou o melhor samba. e) Serão conferidos para as quatro categorias quatro premios de **duzentos e cincoenta mil réis**, pagos immediatamente, desde que seja conhecido o resultado a que chegar a commissão apuradora, que se comporá de chronistas carnavalescos, especialmente convidados. f) Cada corpo executante deverá executar tantas marchas ou sambas, quantas existirem nas inscripções, que deverão ser feitas acompanhadas das partituras e letras assignadas pelos respectivos autores. g) O concurso terá inicio ás 20 1|2 horas, prolongando-se até ao tempo que fôr necessario. h) Cada autor poderá acompanhar a apuração, que se realizará no palco do theatro. i) Em caso de empate, a empresa dará, então, o quinto premio, da mesma importancia. j) As cedulas serão distribuidas com as entradas, no dia do festival, que ficou dito, será no da 31 do corrente.

As inscripções não serão pagas.

Batalhas de confetti,

HOJE:

Rua d. Anna Nery — Largo do Octaviano, Madureira.

DIA, 23:

Rua d. Romana — Rua 24 de Maio — Rua Maxwell — Rua Moraes e Silva — Rua do Cattete — Rua Gonzaga Bastos — Gavea (defronte da companhia de bondes) — Catumby — Rua dr Ferreira Pontes — Rua Maria Romana — Rua Leopoldina Rego.

DIA, 24:

Praia do Estaleiro (Paquetá) — Travessa Navarro.

DIA, 25:

Avenida Passos — Rua Archias Cordeiro (Meyer) — Travessa Navarro.

DIA, 26:

Democrata Circo.

DIA, 27:

Rua Justiniano da Rocha — Barão do Bom Retiro — Rua Alvares de Azevedo.

DIA, 28:

Praça Saenz Pena — Rua Real Grandeza — Avenida 28 de Setembro — Rua N. S. de Copacabana — Rua do Mattoso.

DIA, 30:

Rua Barão de Ubá — Rua André Pinto (Ramos) — Rua Marquez de São Vicente — Rua Maia Lacerda — Rua Sampaio Ferraz — Rua d. Zulmira — Ladeira do Barroso.

DIA, 31:

Rua 24 de Maio — Rua d. Zulmira — Rua d. Luiza — Avenida Atlantica — Rua J (Penha) — Gavea — Praça 11 de Junho.

SOBRE O ASSUMPTO

O DIARIO CARIOCA só se fará representar onde fôr convidado, assim como não aceitamos convites nem correspondencia por intermedio de agencias, centros ou turmas

CHANTECLER

O banditismo na Mandchuria

Violento choque entre bandoleiros e um destacamento japonez

TOKIO, 21 (Havas) — Communicam de Mukden que um destacamento do Exercito japonez e da policia repelliu um ataque feito por um contingente de cerca de mil bandidos.

EM ACTIVIDADE

TOKIO, 21 (Havas) — Os bandidos chinezes continuam a atacar os trens e fizeram saltar um trecho da via-ferrea da Coréa, provocando o descarrillamento de um comboio de tropas.

As syndicancias no Thesouro

UM COMMUNICADO DO D. O. P.

Recebemos o seguinte communicado do D. O. P.:

"Informa-nos a Commissão de Syndicancia e Reorganização do Thesouro Nacional:

"A Commissão de Syndicancia do Thesouro Nacional e as subcommissões incumbidas de outras syndicancias relativas aos interesses da Fazenda Nacional, ao contrario do que commenta um dos jornaes desta Capital, continuam a enviar com regularidade os processos, devidamente concluidos, á Commissão de Correição Administrativa, unica autoridade competente para julgar da publicidade dos mesmos".

Sem motivo, aggrediu o alfaiate

Encolerizado, pelo facto de não haver conseguido effectuar um "trabalho", o conhecido desordeiro e vagabundo, Manoel Lopes, de 2? annos de edade, ao passar pela rua General Pedra, dirigiu palavras grosseiras contra o alfaiate Manoel Lopes, que estava com a familia, em frente ao estabelecimento, sendo repellido.

O desordeiro procurou então tirar "desforra" e no momento em que o alfaiate se dirigia á casa de commodos, onde costuma repousar foi aggredido, recebendo um ferimento na região superciliar esquerda.

O aggressor foi preso e autuado na delegacia do 14º districto.

A victima, soccorrida pela Assistencia Municipal retirou-se após os necessarios curativos.

No Mundo Espirita

CENACULO ESPIRITA

Em sua séde, á rua São Pedro n. 306, sobrado, realiza-se hoje, ás 20 horas, a conferencia semanal de propaganda da doutrina espirita.

"A Mulher e o Espiritismo", é o thema que será desenvolvido pela srta. Olga de Vasconcellos, a intelligente conferencista por todos apreciada pela sua vasta cultura espirita.

A entrada é franca.

Dr. João Fontes Bittencourt

SEU FALLECIMENTO, HONTEM, EM FRIBURGO

Pelo telephone recebemos hontem, á ultima hora, a infausta noticia do passamento, em Friburgo, do dr. João Fontes Bittencourt, figura das mais prestigiosas naquella cidade.

A triste nova causou profunda consternação na osciedade local e nos meios politicos do Estado do Rio, onde o dr. João Fontes Bittencurt era muito estimado pelas suas qualidades de espirito e coração.

ELECTRO - BALL
R. Visc. do Rio Branco, 51
HOJE — 14 HORAS — HOJE
GRANDE TORNEIO EM 20 PONTOS
Asteazu-Ramon (Azues)
Ricardo-Aspetia (Vermelhos)
NO CINEMA
"No caminho do céo"
Charles Rogers — 7 partes
PARAMOUNT JORNAL
SEMPRE NO ELECTRO BALL SEMPRE
R. Visc. Rio Branco, 51

Secção Cinematographica

Uma mulher bonita póde ser escriptora?

Scena de "O Mysterio"

Era uma coisa que elle não comprehendia.

Como uma mulher bonita podia ser escriptora, passar a vida compondo novella se romances, em logar de cuidar dos assumptos genuinamente femininos.

E assim, sempre que podia, elle procurava ridicularizar a noiva.

Esta, porém, não ligava importancia e proseguia na conquista de um nome literario que lhe désse gloria e celebridade.

Mas o rapaz não descançava, e, jogando a ultima cartada, inventou um drama capaz de fazer com que a noiva deixasse para sempre aquella mania de escrever.

O resultado comtudo, foi além da espectactiva, e elle se via envolvido nas malhas de um delicto que não praticára.

Thema movimentado, cheio de lances fortes, estudo admiravel de psychologia feminina, é "O mysterio" que o Eldorado ennuncia para segunda-feira proxima.

Além do thema magnifico, essa bellissima producção synchronizada tem uma montagem luxuosa e uma interpretação excellente por um cast em que brilham Betty Compson, Lowell Sherman e Raymond Hatton.

Cinema e Arte

As expressões de arte vão rareando cada vez mais na producção cinematographica corrente.

Os bons tempos — seriam mesmo, esses os bons! — em que Gaumont produzia "Amar ao Luar" não voltarão apparentemente a repetir-se, e o "gourmet" de arte começa a convencer-se que terá que ir buscar em outros campos as sensações que elle procura.

E' que os cinemas dos nossos dias têm, por natureza, uma feição popular, e arte não se concilia com essa feição, mão grado o que escreveram Tolstoi e tantos outros.

Dê-nos porém, o cinema trechos da vida real, de que somos actores e comparsas todos os dias; faça viver essas paginas por figuras que se articulem logicamente no dominio das idéas, dos sentimentos, dos actos, e terá dado a todos os emotivos, dentro da sua propria feição, uma emoção que os ha de satisfazer amplamente, alheiando-os embora da preoccupação de obter do "écran" o manjar que elle não lhes póde servir.

Foi justamente o que conseguiu, com a brilhante collaboração de Gary Cooper e Carol Lombard, o di-

Carole Lombard, a mais linda loura do cinema, é a "estrella" de "A mulher que Deus me deu"

rector Marion Garing, quando produziu para a Paramount "A mulher que Deus me deu", um film transbordante de interesse humano e de situação emocionantes.

"Facinoras"

O MAIS SENSACIONAL FILM DO MEZ

A Universal lançará na proxima segunda-feira, no Pathé Palace, o empolgante film intitulado, "Facinoras", verdadeira obra de emoção e sensação.

Leo Carrillo, cujo papel de cynico, villão, é assás electrizante é uma das notas mais naturaes da pellicula.

Noah Beery, está soberbo em seu papel — Chefe de Policia — maravilha qualquer platéa.

Tudo nos leva a crer que melhor interpretação não seria possivel fa-

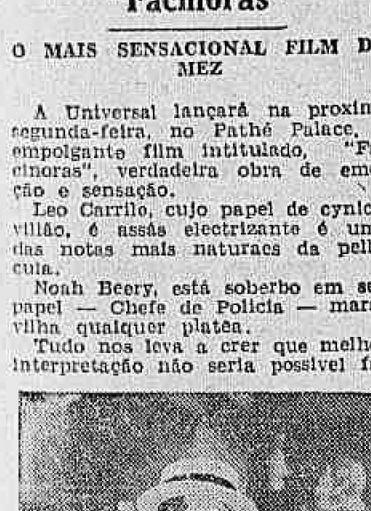

Leo Carrillo, principal figura de "Facinoras", film da Universal

zer-se num film com um enredo tão movimentado.

Tudo vibra, tudo emociona.

Russel Gleason, com sua timidez, continua firmando-se como artista de qualidade ao lado de Mary Brian, a "mignonne" figura de tantos outros films de successo.

A Fox e o mez de fevereiro

Para o mez de fevereiro, a Fox Film organizou uma programmação destinada a obter os maximos laureis no campo da cinematographia.

Para iniciar temos "Quatro Diabos", a memoravel obra mestra do fallecido Murnau, estará em cartaz relembrando os triumphos de Janet Gaynor, Mary Duncan, Charles Morton, Barry Morton, Nancy Drexel e Farrell Mac Donald, numa versão sonora.

Depois "Spider" o soberbo desempenho de Edmund Lowe, que neste film, tem a encantadora Lois Moran, como "leading-Lady" a seguir a reapparição da linda estrella Elissa Landi, a victoriosa companheira de Charles Farrell em "Corpo e Alma".

Nesta pellicula romantica e luxuosa cujo titulo "Always Goodbye", define toda a belleza de seu enredo, Miss Landi tem como "partenaire" — Lewis Stones e Paul Cavanagh, um astro novo e de um futuro brilhante.

Assim tem o publico por emquanto, tres films, tres espantosos exitos, como só a Fox, sabe prometter e apresentar.

Quanta coisa "gosada" vae contar a sapequissima Dorothy Mackaill!

ELLA AHI VEM EM UM FILM QUE PROMETTE... "MARIDOS FARRISTAS" (PARTY HUSBAND)

Mary Doran, que vem em "Maridos Farristas", da Warner-First National

Um film assim é o que andava precisando a Cidade!

Um film, divertido, gosadissimo mesmo, onde os flirts e os beijos são incontaveis, onde ha dansas, mulheres bonitas, muita pirataria e ainda uma criatura adoravel como é Dorothy Mackaill, a mais apimentada e tentadora de todas as inglezas do planeta: "Maridos farristas" (Party Husband) é assim... Elle conta a vida louca, levada por um parzinho, que, logo após o casamento resolve levar a vida de solteiro...

Além de Dorothy Mackaill e James Rennie, "Maridos farristas" conta ainda com o concurso de Joe Donahue, Donald Cook e Dorothy Petterson, e certamente, segunda-feira, vae levar a Cidade inteira ao grande salão do Palacio Theatro, da Cia Brasil Cinematographica.

A lei e o cinema

Quando se vê um film em que participam os chamados "kid actors", Jackie Coogan, Jackie Seal, Mitzi Green, por exemplo, não se tem idéa das difficuldades legaes com que bracejam os directores cada vez que tem de haver-se com actores tão marcadamente juvenis.

A lei do Estado da California não permitte com effeito mais de quatro horas de trabalho diario ás creanças que trabalham no cinema.

A Liga de Educação de Los Angeles vae ainda mais longe.

Subdivide ella propria, a seu arbitrio, o tempo das creanças que exercem actividades desse genero: uma hora para recreio, tres para collegio, quatro para a camara de "pose".

Mitzi Green e Jackie Searl, de quem a principio falamos, tem sido talvez as creanças mais beneficiadas por essas disposições de lei, que Norman Taurog se guardou bem de infringir quando dirigiu "Vamos brincar de rei" para a Paramount.

E sem embargo de taes obstaculos elle conseguiu improvisar uma brilhante fantasia, calcada em "Newly Rich", obra opulenta de graça e de amavel ironia, que Sinclair Lewis, vencedor do premio Nobel de literatura, não desdenhou subscrever.

"O Prisioneiro de Stambul"

TEVE POR DIRECTOR DE SCENA O GRANDE UCICKY

Gustav Ucicky que com tamanha intelligencia enscenou "Sanssouci" tambem trabalhou como regisseur em "O Prisioneiro de Stambul".

Este novo film sonoro da Ufa, com Betty Amanna e Heinnich George focaliza um forte drama social de que são protagonistas um contrabandista e uma pobre empregada no commercio.

Ucicky aproveitou seu talento na realização de uma obra digna do titulo de valiosa pelos muitos elementos de esthetica que encerra.

"Uma Alma Livre"

(A FREE SOUL) VAE DAR MAIS CEM MIL "FANS" A NORMA SHEARER, CLARK GABLE E LIONEL BARRYMORE!

Clarence Brown, que dirigiu Greta Garbo em "A Carne e o Diabo", "Mulher de Brio", "Romance" e "Inspiração", dirigiu Norma Shearer, Clark Gable e Lionel Barrymore, em "Uma Alma Livre"

Não é sem razão que o Departamento de Publicidade da Metro Goldwyn Mayer, entre nós, está affirmando que é com orgulho que a Metro apresentará "Uma Alma Livre" (A Free Soul) ao nosso publico.

E' que "Uma Alma Livre" é um film glorioso no menor detalhe, "Uma Alma Livre" dará mais cem mil "fans" a Norma Shearer, Clark Gable e Lionel Barrymore.

"Uma Alma Livre" provará mais uma vez a perfeita organização na Metro Goldwyn Mayer, na producção de um film.

Tudo é harmonia, tudo é intelligencia, nesse trabalho.

No elenco, na continuidade do enredo, na technica, na disposição geral do film, na direcção, que é de Clarence Brown, aliás...

"Uma Alma Livre" marcará — tomem nota! — o primeiro grande e serio triumpho, este anno, da Metro Goldwyn Mayer...

Quem não quer rever as aventuras de Wallace Beery em "A Guarda Secreta"?

Quem — já tendo visto "A Guarda Secreta", e tendo verificado que esse film da Metro Goldwyn Mayer é um dos trabalhos mais interessantes, mais absorvente de quantos nos foram dados nestes ultimos mezes — não quererá rever as aventuras de Wallace Beery, tornar a apreciar aquelles momentos interessantissimos em que o vemos, na figura de Scorpio, o "Matadouro", passar dos seus mistéres honestos para o baixo mundo do crime, e, á força da astucia, conquistar a fortuna, derrubar as autoridades á custa dos seus golpes de audacia, e, mais tarde, ver-se victima do seu proprio poder?

"A Guarda Secreta" é, a um tempo, um dos mais electrizantes e mais humanos films do cinema sonoro.

O trabalho de Wallace Beery é, como todos sabem, soberbo, mas todo o elenco de "A Guarda Secreta" brilha, e nesse elenco estão

Não ha quem não queira tornar a vêr Wallace Beery em "A Guarda Secreta"

nomes como estes: Lewis Stone, Jean Harlow, Marjorie Rambeau, John Mack Brown e Clack Gable.

"A Guarda Secreta" será feita na proxima segunda-feira, no Gloria.

A UNIVERSAL APRESENTARÁ

FACINORAS

com LEO CARRILLO, NOAH BEERY e MARY BRIAN

SEGUNDA-FEIRA,

no

PATHE' PALACE

UMA OPINIÃO INSUSPEITA

Facinoras... No momento em que se faz a remodelação completa da Policia Carioca, dentro de rigoroso systema scientifico, este film deve ser assistido por todos, para que todos vejam... o que ainda não temos em materia de organização policial, mas havemos de ter, dentro de pouco tempo, com a Reforma.

(a) BAPTISTA LUZARDO
Chefe de Policia

"Alma de Lodo"

A MAIS EMOCIONANTE HISTORIA DOS ULTIMOS TEMPOS, COM DOIS TALENTOS ILLUMINADOS: EDWARD G. ROBINSON E DOUGLAS FAIRBANKS JUNIOR!

Douglas Fairbanks Junior, que vem em "Alma de Lobo", com Edward G. Robinson, para a Warner-First National

Uma historia de um dramaticismo novo, empolgante é "Alma de Lodo", o film que a Warner First National vae apresentar, já segunda-feira, no vasto Odeon da Cia. Brasil Cinematographica.

Com esse drama fortissimo, o Rio vae conhecer a extraordinaria figura de Edward G. Robinson, o actor magnifico, o grande forjador de emoções, que é, actualmente, a maior sensação e a maior gloria artistica dos Estados Unidos e que vem, em "Alma de Lodo", para estarrecer os corações, enthusiasmando a todos, sem excepção.

Feio, antipathico, Edward G. Robinson augmenta todos esses defeitos com sua arte realissima.

Com Edward G. Robinson "Alma de Lodo", apresenta ainda outro talento illuminado: Douglas Fairbanks Junior e, ainda, Glenda Farrel, William Collier Junior, Ralph Ince e Thomas Jackson.

"Alma de Lodo" vae cobrir o escudo da Warner First com novos louros!

"O Gigolô"

A noticia da approximação de um film de William Haines é sempre motivo de alegria para o nosso publico.

Aqui está uma, por isso: "O Gigolô" (Just a Gigolo), da Metro Goldwyn Mayer, com William Haines ao lado de Irene Purcell, Maria Alba e Lilian Bond, vem ahi.

Será exhibido dentro de poucos dias numa das grande casas da Cia. Brasil Cinematograprica...

TRIANON

HOJE — VESPERAL A'S 3 HS. — Sessões ás 8 e 10 horas.

SEGREDOS DO MEU CORAÇÃO

A magnifica comedia de Antonio Guimarães

Uma peça divertidissima, optimamente montada e interpretada.

Amanhã Vesperal ás 4 hs. e á noite,

SEGREDOS DO MEU CORAÇÃO

Theatro Republica

Grande Companhia

LUPE RIVAS CACHO

HOJE — HOJE

Não haverá espectaculo para dar logar aos ensaios de apuros e grande montagem da Revista Carnavalesca

AMANHÃ

— ás 8 1|2 e 10 1|2 —

SENSACIONAL ESTRE'A

da retumbante revista carnavalesca, de FREIRE JUNIOR e LUIZ IGLESIAS, representada em portuguez

Teu cabello não nega...

PREÇOS DO COSTUME

Bilhetes á venda

ATTENDENDO A INSISTENTES PEDIDOS DE SEUS NUMEROSOS ADMIRADORES,

Berta Singerman

dará amanhã, em vesperal ás 17 horas, no

THEATRO LYRICO

mais uma, que será definitivamente a ultima audição desta temporada, commemorativa do seu

50.º RECITAL

no Rio, com um programma verdadeiramente formidavel.

BILHETES A VENDA

O general Leite de Castro, no Cattete

Cerca das 15 horas, de hontem, o general Leite de Castro, ministro da Guerra, deixou o seu gabinete, dirigindo-se ao palacio do Cattete, onde fôra conferenciar com o chefe do Governo Provisorio, sobre assumptos militares e de caracter urgente.

Leilão de Penhores

Em 27 de Janeiro 1932

Vianna, Irmão & Cia.

RUA PEDRO 1.º Ns. 28 E

(Antiga Espirito Santo)

Italo Hugo e Antonio Rodrigues, no combate mais sensacional do anno, dissiparão as duvidas da superioridade de um sobre o outro!

O triumpho inegualavel do yole "Flamengo"

PREPARA-SE APOTHEOTICA RECEPÇÃO AOS BRAVOS HERO'ES RUBROS-NEGROS, QUE DEVEM REGRESSAR PELO "SCOUT" "BAHIA"

A cidade reconfortada com o desfecho admiravel do "raid" Rio-Santos, emprehendido victoriosamente pelos heroicos tripulantes da yole "Flamengo" — Angelu', Engole Garfo e Boca Larga, recebe com a mais viva sympathia, as noticias das manifestações carinhosas de que têm sido cercados os rowers cariocas, na bella cidade de Santos.

Os remadores do Flamengo estão hospedados pelo C. R. Saldanha da Gama, de Santos, que lhes tem prodigalizado as mais delicadas attenções.

O povo e as autoridades do importante porto paulista têm-se solidarizado nessa sympathia, que tem aureolado a valorosa tripulação da "yole" destemida.

Attendendo aos appellos daqui partidos para que não viessem, em novo desafio á adversidade, os rowers flamengos decidiram regressar por outro meio de conducção.

SEU REGRESSO SE DARA' PELO "SCOUT" "BAHIA"

E' quasi certo que os remadores da "Flamengo", os heróes do sensacional "raid" acceitem a delicada offerta da officialidade do "scout" "Bahia" para seu regresso a essa cidade, a bordo desse vaso da nossa marinha de guerra.

O ministro da Marinha acquiesceu com muita sympathia ao desejo dos tripulantes do cruzador "Bahia".

COMO FORAM COBERTAS AS ETAPAS DO SENSACIONAL "RAID"

Os heroicos tripulantes da "Flamengo" remaram setenta e seis horas e quarenta minutos para cobrirem um percurso de duzentas e tantas milhas. Sairam da prainha do Collegio Anglo-Brasileiro, ás 23 horas. Chegaram á Ilha Grande, ás 13 horas do dia 15, após dezeseis horas de remo. Da Ilha Grande a Joatinga, levaram 12 horas. De Joatinga a Ubatuba, outras 12 horas. De Ubatuba a Villa Bella, precisaram de 12 horas e quarenta minutos. De Villa Bella a São Sebastião, 2 horas. De São Sebastião a Ilhéos, 9 horas. De Ilhéos a Santos, 13 horas. Remaram, portanto, do dia 14 a 20, setenta e seis horas e quarenta minutos. Das 136 horas que levaram para unir de Santos, só descansaram 60 horas e vinte minutos! Bateram um grande "récord" de tempo e resistencia.

OS PREPARATIVOS PARA A CHEGADA

A directoria do Flamengo continua a tomar todas as providencias para que o desembarque dos heroicos vencedores do "raid" Rio-Santos, se revista de proporções apotheoticas.

O Flamengo jogará em Petropolis com o Serrano, campeão local

O glorioso rubro-negro vae subir a serra, domingo, para enfrentar em Petropolis, o forte conjunto do Serrano, campeão local e recem-vencedor do America, campeão carioca.

Este embate está despertando vivo interesse na cidade das hortensias, onde o Flamengo é muito bemquisto.

O quadro provavel é o seguinte:

Fernandinho — Allemão e Segreto — Penha, Almeida e Luciano — Adelino, Rollinha, Eloy, Vicentino e Marcenaes.

O que nem todos sabem

O Sparta de Praga tornou-se um dos mais famosos clubs depois da grande guerra. Durante os annos de 1921-22-23 disputou elle 200 jogos, sem conhecer uma derrota.

—— O Club Français, é o mais velho gremio footbollistico francez. Foi campeão pela primeira vez em 1891.

—— Benjamin Sodré, o "Mimi", meia esquerda do Botafogo F. Club, foi o jogador que maior "torcida" teve nos campos cariocas. Realmente, "Mimi" foi um jogador digno e leal, fazendo ju's ao alto conceito em que ainda hoje é tido.

—— A mais velha competição footbollistica é a "Taça da Inglaterra". E' jogada ha 51 annos.

—— A denominação de "Foot-ball Association" foi adoptada em 1863, anno em que foi fundada, na Inglaterra, a primeira entidade de foot-ball.

—— Em 1924, Ministrinho surgiu no Juvenil Augusta, actuando na extrema direita.

Tres partidas interessantes para os paulistas

O BOMSUCCESSO VAE JOGAR EM S. PAULO COM O SANTOS, CORINTRIANS E PALESTRA

Os paulista são os primeiros a ter, após o termino do seu campeonato, jogos com os cariocas, e em "sua casa".

Receberão, no domingo, o quadro rubro-anil do Bomsuccesso F. C., que vae á Paulicea enfrentar a forte equipe do Palestra, nesse dia.

Além desse jogo, ainda terão os bandeirantes duas opportunidades para verem se exhibir os briosos suburbanos cariocas: é que elles defrontar-se-ão com os corinthianos na noite de terça-feira, e com o Santos F. C., na quinta-feira.

Como se vê, é uma excursão que conta no seu programma jogos com os melhores quadros de S. Paulo.

Os cariocas seguirão no primeiro nocturno de amanhã, acompanhando-os, como arbitro, o competente Virgilio Fredight.

Onde o respeito ás leis da Amea?...

O ASTRALLO (AMERICA F. C.), VENCEU O COMBINADO S. SEBASTIÃO (BANGU', BOMSUCCESSO, ANDARAHY, SÃO CHRISTOVÃO), POR 3 x 1

Não é a primeira vez que chamamos a attenção das autoridades da Amea, para o abuso e desrespeito ás suas leis, que são os taes jogos dos combinados compostos de jogadores de diversos clubs filiados.

A infracção não é de hoje e, como nunca houve punição, elles hão de se succeder.

Ainda ante-hontem, realizou-se no campo da A. A. Portugueza, o encontro entre o combinado Astrallo (America F. C.) e o combinado S. Sebastião (Bangú, S. Christovão, Andarahy e Bomsuccesso).

Onde, pois, o respeito ás leis da Amema?...

Qual!...

A partida foi bem disputada, destacando-se o arqueiro Walter II, a zaga Lazzaro e Pennaforte, Clovis e Mineiro, no Astrallo; e Carreiro, Henrique e Agricola, no S. Sebastião.

Sob as ordens do sr. Wiliams, da A. A. Portugueza, os teams entraram em campo com a seguinte constituição:

Astrallo — Walter II: Luzzaro e Pennaforte; Reynoldo, M. Pinto e Walter I; Clovis, Onestaldo, Mineiro, Miro e Theophilo.

S. Sebastião — Romeu; Bethuel e Sá Pinto; Ferro, Henrique e Agricola; Mario Pinho, Leonidas, Joãosinho, Carreiro e Jaguarão.

A contenda teve duas phases: a primeira em que o Astralo viu por vezes perigar o seu retangulo, onde Walter II evidenciou o seu magnifico jogo, mas sem deixar de dominar; e a segunda, em que ficou patenteada a superioridade do Astrallo, que venceu por 3 x 1.

Os tentos foram consignados por Mineiro, Theophilo e Clovis.

Deram a nota dissonante os amadores Joãosinho e Leonidas, do S. Sebasitão, os quaes, não se conformando com a validade do 3º goal, abandonaram o gramado.

A temporada internacional para 1932

São os seguintes os encontros officiaes internacionaes, marcados para a temporada do corrente anno, entre os seleccionados dos paizes filiados á Fifa:

JANEIRO, 24 — França x Austria (Paris).

FEVEREIRO, 14 — Italia x Suissa (Napoles) — Belgica x França (Bruxellas) — Luxemburgo x França-B (Luxemburgo) — Paris x Colonia (Paris.

MARÇO, 6 — Allemanha x Suissa (talvez em Lipsia) — Austria x Italia (Vienna).

MARÇO, 29 — Tcheco-Slovaquia x Austria (Praga) — Belgica x Hollanda (Amsterdam) — Suissa x França (Zurich).

ABRIL, 3 — Hespanha x Yugo-Slavia (Oviedo).

ABRIL, 10 — França x Italia (Paris) — Portugal x Yugo-Slavia (Lisboa).

ABRIL, 17 — Belgica x Hollanda (Anvers).

ABRIL, 24 — Hungria x Austria (Budapest).

MAIO, 8 — França x Escossia (Paris).

MAIO, 10 — Belgica x Escossia (Bruxellas).

MAIO, 16 — Suecia x Finlandia (Stockolmo).

MAIO, 22 — Austria x Tcheco-Slovaquia (Vienna) — Yugo-Slavia x Polonia (Belgrado) — Rumania x Hungria (Bucarest).

MAIO, 29 — Hungria x Italia (Budapest).

JUNHO, 5 — Yugo-Slavia x França (local ainda não designado).

JUNHO, 10 — Finlandia x Suecia (Helsingfors).

JUNHO, 12 — Suecia x Belgica (Stockolmo) — Rumania x França (Bucarest).

JUNHO, 19 — Dinamarca x Suecia (Copenhague).

JULHO, 1 — Suecia x Noruega (Stockolmo).

JULHO, 4 — Rumania x Tcheco-Slovaquia (Bucarest).

JULHO, 15 — Suecia x Austria (Stockolmo).

AGOSTO, 30 — Finlandia x Dinamarca (Helsingfors).

SETEMBRO, 18 — Hungria x Tcheco-Slovaquia (Budapest).

SETEMBRO, 25 — Allemanha x Suecia (Muremberg).

OUTUBRO, 23 — Tcheco-Slovaquia x Yugo-Slavia (Praga) — Austria x Hungria (Vienna).

NOVEMBRO, (data a combinar) — Suissa x Suecia (Berne).

A NOITE MAIS SENSACIONAL PARA O PUGILISMO NACIONAL!

Italo Hugo, o mais popular pugilista brasileiro, bater-se-á com Antonio Rodrigues, amanhã, á noite — Manoel Pires, campeão carioca dos leves, enfrentará Spalla

Mais 48 horas de espera e os admiradores do violentissimo sport assistirão no confortavel estadio do America F. C., á rua Campos Salles, ao memoravel combate entre Italo Hugo e Antonio Rodrigues, os dois expoentes do box brasileiro e portuguez, na categoria dos médios.

A rivalidade existente entre ambos é velha. Este choque de ha muito premeditado teve varias transferencias, mas o seu interesse não diminuiu, ao contrario, augmentou, pois deu tempo a que os dois pelejadores se preparassem convenientemente, estudando os pontos invulneraveis.

Italo Hugo, o "Menino de Ouro", é para os brasileiros o que Jack Dempsey é para os "yankees", um idolo, tal a sua popularidade, conquistada aliás por brilhante carreira no "ring".

Italo tem as caracteristicas dos pelejadores de fibra: coragem, aggressividade e agilidade, tudo isso alliado a uma technica excellente. O seu "punch" é violento, sendo a sua celebre "direita", tida como fóra de commum para a sua categoria. O seu "record" e pontilhado por victorias espectaculares.

"— Espero fazer o melhor combate da minha carreira. Estou seguindo por uma victoria sobre adversario de valor. Treinei e apurei a minha fórma como nunca. Rodrigues vae ter algum trabalho..."

Antonio Rodrigues é o pugilista espectacular. As suas victorias são retumbantes. Deixa quasi sempre gravado na retina do espectador o golpe com que abate o adversario. Todos ainda se lembram do socco que abateu o Virgolino.

E' moço e acha-se no apogeo da sua fórma. Possue uma valentia sem par. A sua aggressividade é felina. Desde que o "gong" soa, elle movimenta-se á procura do adversario, até abatel-o, o mais rapido possivel. Não foge á luta. O seu ultimo combate contra o francez Ledoux é uma prova do que aqui asseveramos.

Os seus admiradores julgam o seu triumpho liquido, e para isso allegam algumas razões, preponderando entre ellas a de Rodrigues ter como orientador o "mestre" Caverzazio.

Emfim, só nos resta aguardar o dia de amanhã, quando á luz dos possantes reflectores do America F. C., Italo e Rodrigues desmanchem no ring a differença entre elles.

Manoel Pires, campeão carioca dos leves, que enfrentará Spalla

COMBATE SEMI-FINAL

Aluta semi-final, pouco fica a dever á peleja principal.

Sebastian Balle, experimentadissimo medio, argentino, detentor de um "record" apreciavel, estreará, entre nós, enfrentando o popular Virgolino de Oliveira, o "Lampeão".

E' um combate que promette phases sensacionaes.

PIRES, O CAMPEÃO DOS LEVES, FRENTE A BRUNO SPALLA

Manoel Pires, o felino "Piranha", actual detentor do titulo dos leves, intervirá tambem nessa noitada pugilistica, enfrentando o forte italiano Bruno Spalla, que fará a sua "reentrée" em optimas condições de preparo e disposto a fazer uma surpresa ao vencedor, de Joe Assobrab.

OS COMBATES PRELIMINARES

Iniciarão o programma duas lutas equilibradas. A primeira será travada entre Rodrigues Lima, o futuroso discipulo de Izidro Sá, e Americano. Na segunda Costa Leite cruzará luvas contra Paranhos.

A LUTA PRINCIPAL E' EM HOMENAGEM AO DR. PEDRO ERNESTO, INTERVENTOR DO DISTRICTO

A empresa promotora offerece a reunião pugilistica de amanhã ao dr. Pedro Ernesto, illustre interventor carioca, que convidado, prometteu comparecer.

ONDE SE TRAVARÁ A GRANDE PELEJA

O local escolhido pela empresa promotora para o grande choque Italo x Rodrigues, é o amplo e confortavel estadio do America F. C., á rua Campos Salles.

O grito de "carnaval" pelos foliões do Fidalgo F. C.

Organizado por um grupo de foliões, deste gremio, realiza-se, no proximo domingo, 24 do corrente, uma tarde dansante, para dar inicio aos folguedos carnavalescos.

Abrilhantará a festa o conjunto dos "7 canarios".

A directoria offerecerá ao associado melhor fantasiado uma caixa de lança-perfume.

Ainda é tempo de voltar atraz

Em reunião secreta, cujos detalhes, apesar disso, têm sido amplamente divulgados, os fundadores da Amea teriam decidido, por sua maioria, de pedra e cal, que a primeira divisão passará a ser constituida de oito clubs, os sete privilegiados e mais um, cuja escolha não ficou assentada.

Isso já se teria passado, ha uns bons quinze dias.

De lá, a esta parte, é de calcular-se a ansiedade, a intranquillidade dos gremios sobre os quaes paira a ameaça do córte inexoravel.

A agitação tem sido enorme.

A commissão, que teria sido designada, naquelle conclave, para um inquerito rigoroso sobre as condições dos clubs a serem sacrificados, não tem tido descanso, deante das arremettidas dos interessados.

Nenhum paredro, mais ou menos eu evidencia, na Amea ou nos clubs fundadores, teve mais socego.

Não se póde negar razão aos que põem todos seus recursos na defesa de seus interesses mais sagrados.

Todos elles conhecem a gravidade da situação. Sabem perfeitamente que a exclusão do convivio dos grandes clubs importa fatalmente no anniquilamento das mais fagueiras esperanças de poderem um dia resgatar os compromissos para a pequenez de suas forças vultosas, aos quaes só poderiam attender com o auxilio das rendas dos jogos da primeira divisão.

No concurso de morte, cada qual que se empenhe mais na demonstração de seus recursos actuaes, de suas possibilidades futuras.

Os fundadores não poderão, por isso, decidir com justiça sobre qual dos menores o que deve ser o oitavo de sua companhia.

O melhor seria, portanto, que, deante do quadro que se lhes offerece, da desgraça imminente dos pequenos gremios, que se lançaram na voragem dos grandes compromissos, illudidos pelos acenos com que foram recebidos na primeira divisão, que, na emergencia em que se encontram os fundadores, reflectindo melhor e mais uma vez com o coração, voltem atrás da idéa antipathica que já teriam assentado.

Seria um gesto de magnanimidade, que arrancaria os mais calorosos applausos do mundo sportivo carioca.

Os sportistas suburbanos terão um optimo festival no domingo

O festival do Trevo F. C. a realizar-se no dia 24, na praça de sports do Engenho de A. C., tem o seguinte programma:

1ª prova, ás 12 horas — "Taça Raymundo" — Niemeyer F. C. x Cachoeira F. C.

2ª prova, ás 13 horas e 30 minutos — "Taça Dr. Pedro Paiva" — Cametá F. C. x Combinado 11 do Amor.

3ª prova, ás 15 horas — "Taça Paulo Paiva" — Alcião F. C. x Cavanellas F. C.

4ª prova, ás 16 horas e 30 minutos — "Taça Alberto Pereira Leite" — Fragoso F. C. x Aymoré F. C.

5ª prova — (Honra) — A's 18 horas — "Taça Coronel Pedroso" — Ataliba F. C. x Aggrippus S. C.

Para o club que maior numero de tombolas passar haverá uma "Taça Symyathia", denominada "O Jornal".

Reune-se amanhã, 23, o C. Deliberativo do Botafogo F. C.

Está sendo convocado para amanhã, dia 23, ás 21 horas, o conselho deliberativo do Botafogo F. C., afim de ser tratado em ordem do dia:

a) leitura e discussão do relatorio da directoria, referente ao anno de 1931 e do parecer da commissão fiscal;

b) interesses geraes.

Sendo esta a primeira convocação, o conselho sómente se constituirá, na fórma dos estatutos, com a presença da maioria absoluta de seus membros.

O Magno F. C. vae a Barra do Pirahy enfrentar o Royal S. C.

No proximo dia 31, o valoroso conjunto do Magno F. C. vae á Barra do Pirahy, onde, a convite do Royal Sport Club, disputará uma partida de honra em homenagem ao prefeito daquella prospera cidade.

A embaixada seguirá no trem que parte da gare da Central do Brasil, ás 4,30 horas.

Os ingressos já se encontram com o thesoureiro do "Magno".

O quadro do Magno F. C. para o jogo de domingo

Para o jogo de domingo, a directoria de sports do Magno F. C. escalou o quadro abaixo, que deve estar ás 12 horas, na séde:

Hugo — João — Pituca — Joaquim — Mulatinho — Carloto — Zéca — Lindo — Bias — Camoto II e Joaquim II.

Reserva: Angelo.

A Loteria Federal

PAGANDO SEMPRE

2.010 — 50 CONTOS — do magnifico plano das Terças e Quintas-feiras, cujo bilhete inteiro custa apenas 5$000, foi pago ao sr. José Mesquita, gerente do Banco Mineiro de Rio Branco, que recebeu por conta do sr. Antonio Pedro do Nascimento, de Guyricema de Rio Branco, Estado de Minas.

SABBADO, 23

O plano de

100:000$000

(Integraes)

Distribue 6.409 premios no total de 216 contos.

Bilhete inteiro . . 10$

Fracção . . . . 1$

PREÇOS ANNUNCIADOS PELAS CASAS DE LOTERIAS.

Instrucções para os serviços do trafego postal

O director do Departamento dos Correios e Telegraphos, por acto de hontem, resolveu approvar as instrucções para execução dos serviços a cargo do superintendente e dos chefes do trafego postal.

Theatro RECREIO

HOJE — A's 8 1|2 e 10 1|2 — HOJE

O MAIOR SUCCESSO DO MOMENTO

A estupenda e alegrissima revista carnavalesca dos Irmãos Quintiliano

Com a Lettra A...

A primeira victoria do Carnaval este anno!

Brilhante intervenção de ARACY CORTES, a rainha do genero, e de OLGA NAVARRO.

DOMINGO — Matinée com farta distribuição aos petizes dos afamados caramelos "BUSI".

HOJE E TODAS AS NOITES: COM A LETRA A...

AS QUESTÕES DE TERRAS NO DISTRICTO FEDERAL

UMA BRILHANTE SENTENÇA SOBRE O "RECREIO DOS BANDEIRANTES"

O sr. J. W. Finch teve o seu direito reconhecido pelo judiciario

De tempos a esta parte, se vão tornando frequentes as duvidas levantadas em torno de terras do Districto Federal, apparecendo sempre quem procure se aproveitar das vagas allegações sem fundamento, que, geralmente surgem pelas columnas dos jornaes.

Tal situação vem criando questões juridicas mais ou menos movimentadas, em que, felizmente, os legitimos proprietarios de terras acabam por ver os seus direitos devidamente reconhecidos pela justiça, mas que nem por isso, deixam de soffrer os naturaes prejuizos oriundos das campanhas movidas pelos inescrupulosos aproveitadores de occasiões.

Agora mesmo, acaba de chegar a termo, uma dessas questões, a que se refere ás terras do "Recreio dos Banqeirantes", de propriedade liquida e certa do sr. J. W. Finch, que as adquiriu do Banco de Credito Movel, por documento legalmente lavrado e sobre as quaes, maldosamente levantaram duvidas.

Essas terras, formando tres longas e bellas faixas num dos mais pittorescos pontos do littoral carioca, haviam sido anteriormente desmembrados da Fazenda Vargem Grande, situada na freguezia de Guaratiba.

O Banco de Crédito Movel, para vender ao sr. J. W. Finch, as terras que hoje formam o aprazivel e bello "Recreio dos Bandeirantes", as desmembrou, da refeida Fazenda Vargem Grande, que foi por elle adquirido por compra ao Mosteiro de São Bento, que, por sua vez, a recebera por verba testamentaria de d. Victoria de Sá, juntamente com as outras fazendas: "Camorim" e "Vargem Pequena".

As tres fazendas legadas por d. Victoria de Sá ao Mosteiro de São Bento, constituiam uma porção apreciavel de terras, pois, partindo de Guaratiba alcançam Jacarépaguá, começando pelo Rio Pavuna, dahi em linha recta até o mar, distando apenas alguns kilometros do Joá, onde a Prefeitura construiu recentemente um magnifico restaurante, para fins de turismo.

São terras que pertenceram a uma grande fazendeira e que nunca soffreram duvidas nem contestações, dada a legalidade da sua origem.

Só agora, depois de ali estar sendo bellamente installado o mais pittoresco arrabalde do Rio, appareceu quem procurasse turbar a posse mansa e pacifica do sr. J. W. Finch, nas referidas terras.

O proprietario, entretanto, perfeitamente seguro do seu direito, agiu judicialmente contra José Moraes de Souza, mais conhecido por Juca Reis, o homem que surgira como autor das turbações.

Foram advogados do sr. Finch, os drs. Luiz Lyra e Oswaldo Duarte de Rego Monteiro, que produziram a prova completa das allegações fundamentadas na petição inicial, tendo se realizado ainda, uma pericia, que confirmou as medições e limites das terras do seu domnio.

O dr. Fructuoso Muniz Barreto do Aragão, integro juiz da Terceira Vara Civel, em longa e fundamentada sentença, julgou procedente a acção, decretando a manutenção do sr. Finch, nas suas terras, annullando assim, a pretenção descabida do turbador.

A SENTENÇA

Vistos e examinados os presentes autos de acção de força imminente, sendo A. Joseph Wesley Finch e R. José Moraes de Souza, conhecido por Juca Reis:

Allega o A. que por escripturas publicas de 3 de dezembro de 1927, 16 de janeiro de 1928 e 10 de janeiro de 1929, adquiriu elle ao Banco de Credito Movel 3 grandes faixas de terrenos desmembradas da Fazenda denominada Vargem Grande, situada em Gauartiba. Essas terras foram adquiridas pelo dito Banco por compra feita — aos 3 de fevereiro de 1891, á Companhia Engenho Central de Jacarépaguá, que as tinha adquirido por compra ao Mosteiro de São Bento. Tomando posse das terras compradas o A. deu inicio a obras de vulto na localidade, mas alguns individuos sem escrupulos, alliciando outros, têm procurado perturbar a paz existente na propriedade do A. e tendo, ao principio, agido sorrateiramente, ameaçam destruir a casa de administração, as cercas, os curraes, as estradas e mesmo collocar veneno nas nascentes e depositos de agua potavel, quando não ameaçam de morte ao A. Está o R. á frente desse bando e em taes condições requer o A. a citação do R. e outros para que se abstenham de praticar qualquer acto turbativo da posse que têm, sob pena de pagar a multa de réis 5:000$000 cada um por cada turbação.

A inicial foi instruida com as escripturas de fls. 3, 5 e 7 e feita a justificação dos factos passou-se o mandado e citou-se somente o R. unico nomeado na inicial, o qual veiu com os seus embargos, fls. 25, allegando que o A. não estava na posse das terras occupadas pelo R. ha mais de 40 annos nem o esteve o Banco de Credito Movel, de quem as houve; a escriptura com que se apresenta é um meio procurado para rehaver o Banco a posse daquellas terras de Guaratiba, em poder de terceiros ha meio seculo; a posse não lhe podia ser transmittida pelas escripturas de 3 de dezembro de 1927, 16 de janeiro de 1928 e 10 de janeiro de 1929, porque esse negocio foi feito pelo R. com pessoa que já não tinha a posse das terras — o mesmo Banco de Credito Movel; o A. não póde ter melhor direito que o que tinha o Banco; sendo indispensavel para a concessão do interdicto a existencia da posse e não a tendo o A. é nulla a medida e assim pede que seja julgada improcedente a acção condemnando-se o A. nas custas e perdas e damnos causados.

Processou-se a causa pela fórma summaria, como determina o art. 527, § 2º do C. P. C. C.; depuzeram o A. ás fls. 43, o R. ás fls. 47 V, as testemunhas do R. de fls. 50 a 60. O Banco de Credito Movel interveiu como assistente, fls. 69.

O R. offereceu varios documentos, bem como o A.; houve exame pericial, cujo laudo se acha a fls. 136, com as explicações juntas ás fls. 161 e, afinal, as partes apresentaram as suas allegações.

Bem examinados os autos e considerando que o A., pela escriptura de fls. 3, de 3 de dezembro de 1927, comprou ao Banco de Credito Movel uma faixa de terras medindo 120.000 m. q. (metros quadrados), situada em Guaratiba, desmembrada da propriedade rural denominada "Vargem Grande"; que pela escriptura de fls 5, de 16 de janeiro de 1928 e pela escriptura ás fls. 7, de 10 de janeiro de 1929, adquiriu o A. outras áreas de terrenos tambem desmembradas da Fazenda Vargem Grande, em Guaratiba;

Considerando que o vendedor, Banco de Credito Movel, fez, na escriptura junto ás fls. 8, a descripção dos limites da area total vendida, tomando como ponto de partida, para a marcação da linha divisoria um ponto situado em frente á ligação do Pontal de Sernambetiba com a praia, em cujo pontal existe um signal geodesico;

Considerando que basearlos nessa escriptura e nas outras já mencionadas puderam os peritos, a pedido do A., no decurso da vistoria, localizar na planta junta ás fls. 142 destes autos, a area total vendida ao A., ficando fixados os seus limites;

Considerando que taes terras foram desmembradas das que o Mosteiro de São Bento havia recebido por verba testamentaria de d. Victoria de Sá e que constituiam as tres Fazendas denominadas "Camorim", "Vargem Pequena" e "Vargem Grande", situadas as duas primeiras na Freguezia de Jacarépaguá, a ultima na de Guaratiba e todas reunidas em linhas continuadas e rumos ligados; que embora nessa escriptura se ache escripto que essas terras correm desde o Rio Pavuna até o mar e pela costa até junto de Guaratiba tambem nella se diz "Actualmente são as confrontações das Fazendas pelo lado de Jacarépaguá, com as terras da Fazenda do Engenho Novo, com a costa do mar, pelo de "Guaratiba com a Pedra", e por uma linha de todas as vertentes dos morros pelo fundo": que não parece fóra de duvida que com a phrase "até junto de Guaratiba" se deva entender a escriptura como fixando os limites na linha divisoria que passa mais ou menos no Pontal de Sernambetiba e não noutra linha, porque o nome de Guaratiba é tambem o da Povoação e não é possivel admittir-se que na mesma escriptura tendo se dito que a Fazenda Vargem Grande é situada na Freguezia de Guaratiba e sendo todas as fazendas ligadas entre si não passem além da linha divisoria das Freguezias as ditas terras;

Considerando que o vendedor declarou vender ao A., a quem assiste no presente feito, terras desmembradas da Fazenda Vargem Grande, situada na Freguezia de Guaratiba;

Considerando que pela vistoria verifica-se, na resposta ao 4º quesito do R. fls. 138, que o sitio occupado pelo R. está localizado nas fraldas do morro do Rangel, e distando cerca de 1.800 metros da linha divisoria dos districtos de Jacarépaguá e Guaratiba, medida approximada, tomada, como dizem os peritos, de um ponto que lhes pareceu ser situado no centro do mesmo sitio;

Considerando que os peritos em maioria não acharam vestigios de posse de longa data, embora houvessem achado algumas bemfeitorias, que elles descreveram resumidamente;

Considerando que o R. nem siquer allegou dominio e muito menos o provou, de modo que de accordo com o direito não se póde julgar em seu favor a posse. Não se deve julgar a posse em favor daquelle a quem, evidentemente não pertencer o dominio;

Considerando o mais que dos autos consta;

Julgo procedente a acção e condemno o R. a pagar as custas P. I. R.

Rio de Janeiro, 4 de janeiro de 1932.

a) Fructuoso Muniz Barreto de Aragão.

:: T U R F ::

Registro Turfista

A assembléa geral que se realizará amanhã, no Derby-Club, para autorizar a directoria a concluir a fusão com a sua co-irmã desta capital, constituiu o assumpto obrigatorio de todas as palestras nas nossas rodas turfistas.

Uns, partidarios enthusiasmados do accordo, applaudiram o gesto das sociedades pretendendo a união de onde surgirá uma instituição da maior importancia entre suas congeneres; outros, receiosos, mas, em menor numero, têm duvidas sobre o successo da empresa, embóra confiem nos esforços dos leaderes em acção e ainda outros, formando o grupo menor, desejam a liquidação da sociedade do Itamaraty, acompanhando o ponto de vista do Centro dos Proprietarios, que obedece á orientação do seu presidente. Aliás, o que concluimos da attitude do centro, que não representa talvez cinco por cento do corpo social do Derby-Club, é que essa associação pretende apenas embaraçar a boa marcha de uma solução benefica para o turf e com isso alguns fazem constar até que a ordem será perturbada durante os trabalhos da reunião.

Nós não acreditamos em semelhante boato, porque ainda não temos razões para duvidar de que nos debates intervirão tão somente homens educados.

A fusão não interessa apenas ás duas administrações. Com ella lucrarão os dois corpos sociaes, pelo valor da instituição que vae surgir grande e poderosa.

Serão beneficiados os proprietarios pelo maior numero de reuniões e consequente augmento de p) mios animadores, facilitando a compra de novos animaes.

Proporcionará maiores facilidades aos profissionaes do turf pelo numeroso effectivo de parelheiros, offerecendo maior campo de acção; com o que mais movimentadas serão ainda as reuniões no majestoso hippodromo da Gavea, ali reunindo, diariamente, uma concurrencia elevada, para tornar repletas todas as suas lindas tribunas.

Dahi, tornarem-se realidade outras iniciativas que completarão a benemerita obra reconstructora do turf carioca, de tanta importancia quanto aos demais do nosso continente; para levantar-se mais tarde, na Avenida, um dos mais lindos e luxuosos palacios da nossa formosa capital.

Temos, portanto, motivos para concluir que o assumpto em apreço, tão grandioso por qualquer dos seus aspectos, vae merecer da assembléa de amanhã, a attenção que reclama uma iniciativa de grande benemerencia, tornando-se necessario que espiritos ponderados venham promover o congraçamento da familia derbysta.

Ella é, além de tudo, uma obra de verdadeiro patriotismo.

Mais duas que mudam de nome

Dos importados pelo Jockey Club, mais dois mudam de nome. Primadella, adquirida pelo sr. Luiz Alves de Castro, correrá com o nome de Fléche d'Or, e Velisole, pertencente ao dr. J. E. de Macedo Soares, passou a chamar-se L'hirondelle.

Regressou o presidente do Jockey Club

Do interior do Estado de São Paulo, onde foi em visita ás suas importantes propriedades, regressou hontem o dr. Linneu de Paula Machado benemerito presidente do Jockey Club.

Embarcaram para São Paulo

Conforme havia sido noticiado, e depois de obter despacho favoravel ao pedido que endereçou ao Jockey Club, o proprietario Oswaldo G. Camisa fez embarcar para São Paulo, os animaes Alpina Cardito, Alsca, Ginete, Taquary, e Malia.

Estes tres ultimos já se encontram alistados para a reunião de domingo proximo na Moóca.

Correrá em nome de outro proprietario

O cavallo Pode Ser, pertencente ao sr. F. Laport, filho do saudoso turfman Felisberto Laport, recentemente fallecido, correrá domingo defendendo a jaqueta azul e ouro, de propriedade do sr. Antonio Belmiro Rodrigues.

De vento em pôpa

A Protectora do Turf caminha de vento em pôpa.

As reuniões do prado de Moinhos de Vento, de dia para dia, melhoram, proporcionando compensador lucro áquella sociedade turfista.

A do dia 10 deste mez deixou um lucro liquido de 11:809$600, tendo o movimento total das apostas attingido a importancia de 117:050$000.

Os representantes da Protectora

A directoria da Protectora do Turf, reunida em sua ultima sessão, resolveu reconduzir como seus delegados junto á Commissão de Criadores e ao Jockey Club de São Paulo, os seus consocios Codrato de Villena e Oscar Canteiro.

Na hora da sorte

O aprendiz Antonio Henrique, que ainda domingo obteve dois lindos triumphos, montará depois de amanhã Ramona, Eparade, Piauhy, Fineza, Brincador e Delva.

Jockey Club

A REUNIÃO DE DEPOIS DE AMANHÃ

Constituirá, sem duvida, um novo successo para o Jockey Club, a reunião de domingo proximo, na Gavea.

As nove carreiras de que se compõe o programma estão de tal modo interessantes, que os "habitués" do lindo campo de corridas da Lagôa irão ter uma tarde cheia.

O programma completo com as chaves e ultimas cotações é o seguinte:

1ª carreira — Premio "Fineza" — 1.500 metros — 3:000$000 e 600$000

		Kls.	Cot.
1—1	Andarilho	54	35
2	(2 Ramona	52	50
	(3 Kandjar	54	40
3	(4 Kitamar	54	30
	(5 Jó	54	35
4	(6 Macapá	54	50
	(7 Alagoana	52	60

2ª carreira — Premio "Nada Menos" — 1.200 metros — 3:000$ e 600$000.

		Kls.	Cot.
1—1	Ultimatum	51	30
2	(2 Eparade	50	25
	(3 Ouvidor	50	50
3	(4 Maldad	47	40
	(5 Recado	49	50
4	(6 Maçanita	49	50
	(7 Chuck	56	50

3ª carreira — Premio "Orgia" — 1.800 metros — 4:000$ e 800$.

		Kls.	Cot.
1—1	Zeppelin	56	30
2—2	Arlequim	55	40
3—3	Viola Dana	53	40
4—4	Catiguá	54	60
5	(5 Mequer	56	40
	(6 Cartier	56	35

4ª carreira — Premio "Salvaropa" — 1.500 metros — 4:000$000 e 800$000.

		Kls.	Cot.
1—1	Andalick	53	35
2	(2 Brasil	56	35
	(3 Violeta	48	40
3	(4 Macá	53	35
	(5 Cacolet	51	60
4	(6 Piauhy	53	60
	(7 Turyassu'	51	70

5ª carreira — Premio "Solteirona" — 1.400 metros — 5:000$ e 1:000$000.

		Kls.	Cot.
1—1	Sun God	54	55
2	(2 Fineza	52	35
	(3 Voronoff	54	50
3	(4 Nhyron	54	50
	(" Jemopotyr	54	50
4	(5 Xylopia	52	20
	(" Xangô	54	40

6ª carreira — Premio "Urubá" — 1.600 metros — 4:000$000 e 800$000.

		Kls.	Cot.
1	Universo	53	18
2	Enitram	56	35
3	Andes	55	50
4	Brincador	54	50
5	Hepacaré	55	40

7ª carreira — Premio "Enitram" — 1.600 metros — 4:000$ e 800$000 (Betting).

		Kls.	Cot.
1—1	Delva	52	25
2	(2 Frivolo	56	30
	(3 Tropeiro	54	60
3	(4 Germania	49	40
	(5 Itararé	54	50
4	(6 Bellatesta	53	40
	(" Agenda	52	50

8ª carreira — Premio "Delva" — 1.600 metros — 3:000$ e 600$ — (Betting).

		Kls.	Cot.
1	(1 Aventura	53	40
	(2 Ganadera	54	50
2	(3 Problema	56	30
	(4 Salvaropa	55	35
3	(5 Itapemirim	54	30
	(6 Marouf	52	50
4	(7 Monarcha	55	50
	(8 Jutlandia	55	70
	(9 Secilliana	51	60

9ª carreira — Premio "Funchal" — 2.000 metros — 4:000$ e 800$ — (Betting).

		Kls.	Cot.
1—1	Palospavos	56	18
2—2	Mondego	56	30
3—3	Pode Ser	55	40
4—4	Picarillo	49	60
5	(5 Sitéa	43	50
	(6 Curacó	53	40

Economico não seguiu para S. Paulo

Ao contrario do que foi noticiado, o cavallo Economico, que se acha inutilizado para corridas, não seguiu hontem para São Paulo.

Na impossibilidade de ser feito esse embarque, o seu treinador resolveu remettel-o para a Escola Veterinaria do Exercito, á rua Bartholomeu de Gusmão, nesta capital.

Hontem mesmo o filho de Desman deu entrada naquella Escola, onde será tentada a sua cura.

A estatistica deste anno

JOCKEYS

A. Rosa, 15 m. e 5 v.	19:960$
R. de Freitas, 16 m. e 4 v.	18:740$
A. Henrique, 12 m. e 4 v.	16:800$
I. de Souza, 13 m. e 2 v.	10:563$
W. Cunha, 8 m. e 2 v.	7:960$
A. Feijó, 10 m. e 2 v.	7:140$
R. Sepulveda, 10 m. e 1 v.	5:060$
L. Ferreira, 10 m. e 1 v.	4:960$
C. Fernandez, 8 m. e 1 v.	4:880$
M. Medina, 10 m. e 1 v.	4:680$
C. Morgado, 8 m. e 1 v.	4:400$

m = montarias.
v = victorias.

Depois de um pleito renhido

A POSSE DA DIRECTORIA DA PROTECTORA DO TURF

Conforme estava marcado, realizou-se, com grande assistencia, na séde da Protectora do Turf, a cerimonia da posse dos membros eleitos e que dirigirão os destinos desta benemerita associação, durante o biennio de 1932-1933.

O sr. vice-presidente, major Mario Moraes, convidou o major Antero Marcellino da Silva, representante do general interventor, para assumir a presidencia da mesa.

A seguir, o major Mario Moraes abriu a sessão, convidando o secretario, dr. Washington Martins, a proceder a leitura da acta da ultima sessão.

Após a leitura da acta, o sr. Mario Moraes convidou uma commissão de tres membros, para introduzir no recinto, o presidente eleito, sr. Domingos da Costa Lino, o que foi feito sob applausos geraes.

Isto feito, transmittiu-lhe o cargo.

O dr. Washington Martins, em nome do vice-presidente da directoria que entregava o mandato, fez uma saudação ao presidente recem-empossado.

A seguir, foi dada posse a todos os demais eleitos, começando pelo vice-presidente, dr. Oswaldo Vergara, o que foi feito sob palmas.

Os demais membros são os seguintes:

Secretario — Francisco Matte.
Thesoureiro — Manoel Rocha.
Directores — Dr. Antenor Granja de Abreu, dr. Amaro de Campos Pereira, João Magni, dr. Raphael Tiburcio de Azevedo Netto, Rodolpho Kley, Raul Miranda, João de Castro Xavier do Valle, Augusto Rangel, tenente-coronel Candido Alves de Mesquita, Armando Ferreira, Arthur Lemmertz e Leovegildo Velloso da Silveira.

Leu, então, o secretario, uma carta do membro da Commissão Fiscal, sr. Generoso Vieira, que diz aceitar o encargo para que foi eleito, e excusando-se de comparecer á cerimonia, por não lh'o permittir o seu estado de saude.

O membro do Conselho Consultivo, dr. Jayme da Costa Ferreira, em nome de seus companheiros empossados, disse da satisfação de que todos se achavam possuidos em face da harmonia que se vê já reinar na organização, estando a luta que se feriu no campo dos assumptos liquidados ou dos factos consummados, por isso que, todos só almejam o bem estar e o progresso da sociedade.

O sr. Domingos da Costa Lino mais uma vez agradeceu a honra de que o fizeram alvo e disse que, na escolha dos directores que acabam de tomar posse, guiou-lhe os passos o proposito de collocar os homens nos postos em que se justaponham ás especializações de cada um, conciliando-se esse criterio com a circumstancia do aproveitamento daquelles que representaram o grupo eleitoral que, formando o todo, o ajudou a subir á presidencia da Protectora.

Citou os méritos de cada um e, terminando, agradeceu ao exmo. sr. general interventor, o fazer-se representar naquella solennidade. Depois de dizer das qualidades do general Flores da Cunha, convidou os presentes a que erguessem um caloroso viva á s. ex., no que foi correspondido por todos.

Levantou-se, então, o representante do general interventor e agradeceu em nome de s. ex., a distincção de que o fizeram alvo, ao mesmo passo que se congratulava com a benemerita Protectora do Turf, pela feliz escolha da inconfundivel personalidade do sr. Domingos da Costa Lino, para presidir os seus destinos.

Após o que foi encerrada a solennidade da posse dos membros que deverão reger os destinos da benemerita sociedade hippica.

Installando-se na Gavea o maior stud do Itamaraty

Preparados os boxes que acabam de ser arrendados e obtido o passe do Jockey Club, serão remettidos amanhã do Itamaraty para a Villa Hippica da Gavea, os animaes Gallipoli, Gambetta, Gentleman, Guitarra, Graoco, Malachite, Pavuna, Walkyria, Colméa, Valmonte, Gavea e Ypiranga, todos de propriedade do Stud Camisa.

O ultimo Betting da Protectora rendeu 53:203$800!

O Betting da Protectora do Turf, em Porto Alegre, que em duas reuniões não foi decidido, elevou-se na ultima festa dessa sociedade á animadora somma de 53:203$800.

Domingo passado, entretanto, 29 concurrentes conseguiram acertar nos tres vencedores, abiscoitando aquella importancia.

O total acima registrado marca um record no sul do paiz.

Registro Funebre

MISSAS

Os parentes e amigos de Edgard Fleury, mandam celebrar, amanhã, ás 9 horas, no altar de N. S. da Conceição, da egreja de S. Francisco de Paula, missa por sua alma.

FALLECIMENTOS

Sepultou-se hontem no cemiterio de Inhaúma a srta. Wanda Silva, dilecta filha do sr. Oswaldo Silva, alto funccionario do Departamento do Material Bellico do Exercito e irmã do sr. Bruno Silva, funccionario da Light and Power.

Na Central do Brasil

Afim de attender os passageiros da zona de veraneio, a administração da Central do Brasil resolveu fazer correr, a partir de amanhã, 23, um trem extraordinario, até Barra do Pirahy, devendo o mesmo regressar daquella localidade ás segundas-feiras. O referido trem partirá da gare D. Pedro II aos sabbados, ás 17,32 horas e regressará ás segundas-feiras, ás 16,50 horas.

— O café inutilizado, despachado da Maritima, para o interior, em lotação de vagão, afim de ser utilizado como combustivel, ficou classificado, na Central do Brasil, na tabella 12, base padrão 19.

— A chefia do movimento da Central do Brasil está estudando a unificação de distinctivos, para o pessoal do trafego e das estações, ficando assim a classificação de cada funccionario.

— No kilometro 663, proximo á estação de Pedro Leopoldo, da Central do Brasil, um automovel de linhas teve uma das rodas quebradas, tombando.

Do desastre saiu bastante machucado o chauffeur, ligeiramente ferido o mestre de linha Lucas Barbosa e o inspector Andrade Pinto, que soffreu alguns arranhões. A administração da Central teve sciencia do occorrido.

— No ramal de Piranga, da Central do Brasil, caiu, no kilometro 367, uma extensa barreira, deslocando a linha, em 20 metros.

Os trens soffreram atrazo de uma hora, tempo preciso para a desobstrucção da linha.

— No ramal de Bananal, entre as estações de Rialto e Saudade, as chuvas innundaram a linha da Central do Brasil, atrazando os trens de carreira, que ali passam em marcha morosa.

Tambem no ramal de S. Paulo, devido ás grandes chuvas, ficaram innundadas as linhas entre os trechos: Cachoeira a Cannes; Guararema a Luiz Carlos e Sabauna a Cesar de Souza. Por este motivo o rapido paulista soffreu atrazo em 38 minutos.

— No kilometro 45, descarrilou, hontem, o trem MX 1, impedindo a linha de ramal de Rio d'Ouro. Por esse motivo o trem MX2 soffreu 3 horas de atraso. Não houve accidente pessoal.

— A emissão de meias passagens, sob o criterio de edade, ultimamente adoptado, entende-se sómente com a Central do Brasil, prevalecendo ainda nas estradas de trafego mutuo, a criterio de altura.

— A estação D. Pedro II forneceu, hontem, por conta de diversos ministerios, 37 1|2 passagens, na importancia total de rs. 2:441$. Essas requisições foram assim distribuidas: Ministerio da Guerra, 6 passagens, na importancia de 296$300; Ministerio da Marinha, 3, na quantia de 1:000$; Ministerio da Agricultura, 2 1|2, por 153$300; Ministerio da Fazenda, 2, no valor de 15$800; Ministerio da Justiça, 7, equivalente a 14$400; e Ministerio do Trabalho, 17, num total de 814$200.

MARITIMAS

O GREMIO DOS COMMISSARIOS DA MARINHA MERCANTE OFFICIA AO DIRECTOR DO LLOYD

Ao commandante Firmino dos Santos, director do Lloyd Brasileiro, com relação ao caso dos commissarios que trabalham naquella empresa, o Gremio dos Commissarios da Marinha Mercante endereçou hontem o seguinte officio:

"Illmo. sr. director da Companhia de Navegação Lloyd Brasileiro. — Tendo a directoria do Gremio dos Commissarios da Marinha Mercante (syndicalizado), delegado poderes a dois de seus membros para tratar junto a essa empresa de navegação o chamado caso dos commissarios; e, como tivesse, outrosim, chegado ao nosso conhecimento que alguns dos nossos consocios possuem notas desabonadoras nos archivos desse companhia — notas que já os tem impedido de embarcar — os delegados do Gremio dos Commissarios abaixo subscriptos requerem a v. s. lhes mande fornecer, com a maxima brevidade possivel, cópias das referidas notas com a respectiva procedencia, afim de que possam dar cumprimento ao artigo 28 dos nossos Estatutos, approvados pelo Ministerio do Trabalho, Industria e Commercio, de accordo com a lei de syndicalização. — João Augusto da Silva Pereira — Director social; Cicero de Souza Santos, 2º secretario."

Corpo de Bombeiros

Serviço para hoje:

Director do serviço, cap. Lima; official do dia, 1º ten. Forni; auxiliar de dia, 2º ten. Sampaio; 1º soccorro, 2º ten. Narciso; 2º soccorro, 2º ten. P. Costa; Promptidão no Posto Maritimo, asp. Fulgencio; manobras, 1º ten. Baptista; ronda geral, 2º ten. Gomes; medico de dia, cap. dr. Borelli; medico de emergencia, 1º ten. dr. Perissé; interno, academico Nanni; dia á pharmacia, 1º ten. dr. Campos.

Dr. Brandino Corrêa

Molestias do apparelho Genito-Urinario no homem ou na mulher — OPERAÇÕES — Utero, ovarios, prostata, rins, bexiga, etc. Cura rapida por processos modernos sem dôr da

GONORRHE'A

e suas complicações: — Prostatites, orchites, cystites, estreitamentos, etc. Diathermia. Darsonvalização. R. Republica do Perú' n. 23, sob. das 9 ás 9 e das 14 ás 18 horas. Domingos e feriados das 7 ás 9 horas.

NA SIBYLLA

PARA HOJE

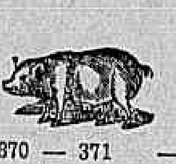

870 — 371 —o— 810 — 511

PARA INVERTER

8 0 7 1 2

8089 — 3592 —o— 5531 — 7232

RESULTADO DE HONTEM

Antigo	— Touro	1982
Moderno	— Burro	712
Rio	— Urso	790
Salteado	— Carneiro, gr.	7
2º premio	— Burro	8310
3º premio	— Porco	9870
4º premio	— Tigre	5986
5º premio	— Leão	8664

JERONYMO

LIVRARIA ALVES

Livros collegiaes e academicos

RUA DO OUVIDOR, 168

Loterias

Loteria do Estado de Santa Catharina

Extracção realizada hontem:

Numeros	Premios
11835	100:000$000
13320	10:000$000
9768	4:000$000
12587	1:000$000
18382	1:000$000
9336	500$000
10846	500$000
10809	500$000
17539	500$000
18613	500$000

Loteria do Estado da Bahia

Extracção em 21 de janeiro de 1932.

Numeros	Premios
4201	200:000$000
16905	20:000$000
10608	10:000$000
16401	5:000$000
14937	3:000$000
1190	2:000$000
14215	2:000$000
14972	1:000$000
7356	1:000$000

HEMORROIDAS

Dr. Lauro Borges

Tratamento sem operação, sem dôr

Assembléa, 85 — Tel. 2-0698

JOCKEY-CLUB

PROGRAMMA OFFICIAL DA 4ª REUNIÃO, EM 24 DE JANEIRO DE 1932

A's 14,00 — 1ª carreira — Premio FINEZA — 1.500 metros — Premios: 3:000$ e 600$000.

		Kilos
1	Andarilho	54
2	Ramona	52
3	Kandjar	54
4	Kitamar	54
5	Jó	54
6	Macapá	54
7	Alagoana	52

A's 14,30 — 2ª carreira — Premio NADA MENOS — 1200 metros — Premios: 3:000$ 600$000.

		Kilos
1	Ultimatum	51
2	Eparade	50
3	Ouvidor	50
4	Maldad	47
5	Recado	49
6	Maçanita	49
7	Chuck	56

A's 15,00 — 3ª carreira — Premio ORGIA — 1.800 metros — Premios: 4:000$ e 800$000.

		Kilos
1	Zeppelin	56
2	Arlequim	55
3	Viola Dana	53
4	Catiguá	54
5	Mequer	56
6	Cartier	56

A's 15,3$ — 4ª carreira — Premio SALVAROPA — 1.500 metros — Premios: 4:000$ e 800$000.

		Kilos
1	Andalick	53
2	Brasil	56
3	Violeta	48
4	Macá	53
5	Cacolet	51
6	Piauhy	53
7	Turyassu'	51

A's 16,05 — 5ª carreira — Premio SOLTEIRONA — 1.400 metros — Premios: 5:000$ e 1:000$000.

		Kilos
1	Sun God	54
2	Fineza	52
3	Voronoff	54
4	Nhyron	54
"	Jemopotyr	54
5	Xylopia	52
"	Xangô	54

A's 16,40 — 6ª carreira — Premio URUBA' — 1.600 metros — Premios: 4:000$ e 800$000.

		Kilos
1	Universo	53
2	Enitram	56
3	Andes	55
4	Brincador	54
5	Hepacaré	55

A's 17,15 — 7ª carreira — Premio ENITRAM — 1.600 metros — Premios: 4:000$ e 800$000.

		Kilos
1	Delva	52
2	Frivolo	56
3	Tropeiro	54
4	Germania	49
5	Itararé	54
6	Bellatesta	53
"	Agenda	52

A's 17,50 — 8ª carreira — Premio DELVA — 1.600 metros — Premios: 3:000$ e 600$000.

		Kilos
1	Aventura	53
2	Ganadera	54
3	Problema	56
4	Salvaropa	55
5	Itapemirim	54
6	Marouf	52
7	Monarcha	55
8	Jutlandia	55
9	Secilliana	51

A's 18,30 — 9ª carreira — Premio FUNCHAL — 2.000 metros — Premios: 4:000$ e 800$000.

		Kilos
1	Palospavos	56
2	Mondego	56
3	Póde Ser	55
4	Picarillo	49
5	Sitéa	48
6	Curacó	53

Rio de Janeiro, 20 de janeiro de 1932 — A Commissão Directora de Corridas.

"GYMNASIO MADUREIRA"

(Em frente á Estação de Madureira)
(OFFICIALIZADO)

Funccionarão durante os mezes de janeiro e fevereiro (ferias) aulas especiaes para todas as séries de todos os cursos.
PREÇOS ESPECIAES DURANTE ESSE PERIODO
Cursos: primario, admissão, gymnasial, dactylographia e tiro

CURSO PARA CANDIDATOS A' ESCOLA DE AVIAÇÃO MILITAR (30$000)

BEBAM CAFE' **GLOBO** O MELHOR E O MAIS SABOROSO

ASTRO Uma bôa dona de casa...

Não póde deixar de ter em seu lar, um vidro de "ASTRO".

Os talheres, cach-pots, bandejas, etc., podem voltar a sua côr primitiva com uma simples applicação do "ASTRO".

(prateador instantaneo para metaes).

DEVOLVEMOS O DINHEIRO A QUEM NÃO OBTER RESULTADOS.

VIDRO .... 3$500

Distribuidores: REISCH & C. — RODRIGO SILVA, 11, 2º ANDAR — TEL. 2-3016

Prateador instantaneo para metaes

INDICADOR PROFISSIONAL

Dr. Alvaro Moutinho

Doenças dos rins, bexiga, prostata etc. Cura rapida, sem dôr da GONORRHE'A aguda ou chronica e suas complicações no homem e na mulher, prostatites, cystites, orchites, inflammações do utero, ovarios, etc. Tratamento pela electricidade, Diathermia, Darsonvalização, Ozonothermia, Estreitamento da Urethra, IMPOTENCIA. 8 ás 18 — Buenos Aires, 77-4º

HERNIAS Hydrocelles (Quebraduras)
Cura radical sem operação, sem dôr e sem prejuizo das occupações.
FRAQUEZA SEXUAL
Tratamento especial e moderno
Dr. Pedro Luz
Ex-Assistente da S. C. Misericordia do Rio de Janeiro — Espec. em vias urinarias — Cura radical da blenorrhagia.
CONSULTORIO — RUA FREI CANECA, 52 e 77.
PHONE 2-9053
Das 8 ás 10 e das 16 ás 18 hs.

DR. DUARTE NUNES
Orgãos genito-urinarios (ambos os sexos). Gonorrhéa e suas complicações. Hemorrhoides e hydrocelle, sem dôr e sem operação — São Pedro, 64, 8 ás 18 horas.

DR. JOSE' DE ALBUQUERQUE
DOENÇAS SEXUAES NO HOMEM
Diagnostico causal e tratamento da **IMPOTENCIA** em moço. Rua Carioca, 22. De 1 ás 6.

Clinica Medico-cirurgica
Dr. Americo Caparica
Consultorio: Rua Visconde do Rio Branco, 31 (sobrado).
DIARIAMENTE DAS 3 A'S 7 HORAS.
TELEPHONE: 2—2949.
Residencia — Rua Riachuelo, 56
TELEPHONE: 2—7804.

CASA DE SAUDE
DA ASSOCIAÇÃO DOS CONSTRUCTORES CIVIS
Rua do Senado n. 213 — Tel: 2-9964
Director, Dr. Julio Pinto Brandão.
Cirurgia em geral, especialmente cirurgia do ventre, e vias urinarias, fracturas e apparelhos.
Aberta á clinica de todos os senhores medicos.
RAIOS X SOB A DIRECÇÃO DO DR. VICTOR CORTES.
PREÇOS MODICOS.

CASA DE SAUDE SÃO SEBASTIÃO
RUA BENTO LISBOA, 160.
Situada no local mais aprazivel desta cidade — Aberta á clinica de todos os senhores medicos. — OPERAÇÕES E PARTOS — Pavilhão especial para convalescentes — REGIMENS ALIMENTARES — DUCHAS — RAIO X — RAIOS ULTRA-VIOLETA. — Diaria desde 15$000. — Direcção: Luiz Simões Corrêa, director dr. Alcides Senra, director medico.
TELEPHONE: 5-4001 — 5-4002.

DR. REGO BARROS — Assistente do Hospital de Criança J. C. Rodrigues. Clinica medica e doenças das crianças. — Consultorio: Praça Floriano, 55, 5º andar — Segundas, Quartas e Sextas, das 16 ás 18 horas — Telephones: 2-5341 (consultorio) 8-5291 (residencia).

Advogado
ROBERTO LYRA
PATROCINIO DE CAUSAS MEDIANTE CONTRATO
Ed. "Jornal do Commercio" 1º, S. 106, 4-5982 — 16 ás 19.

Dr. Luiz França
TRATAMENTO EXCLUSIVO DA
TUBERCULOSE
C. SAUDE S. THEREZINHA
Av. 28 Set. — Das 15 ás 18 hs.

DR. APRIGIO DOS ANJOS
ADVOGADO
RUA DA QUITANDA, 47
2º andar — Sala 11
Telephone 4-5485

DENTADURA desde 60$:
Corôa e bridge por preços populares — Perfeição completa.
ORÇAMENTO GRATIS
Facilita-se o pagamento
30 annos de pratica. Instituto Especial da Prothese Dentaria.
79 — RUA BUENOS AIRES — 79
Diariamente das 8 ás 19 horas

COMPANHIA NACIONAL DE NAVEGAÇÃO COSTEIRA

SUL

ITANAGE'

Sae, segunda-feira, 25 do corrente, ás 16 horas, para:

SANTOS, terça-feira, 26
RIO GRANDE, quinta-feira, 28
PORTO ALEGRE sexta-feira, 29

ITAPUHY

Sae quinta-feira, 28 do corrente, ás 16 horas, para:

SANTOS, sexta-feira, 29
RIO GRANDE, segunda-feira, 1
PELOTAS segunda-feira, 1
P. ALEGRE, Terça-feria, 2

NORTE

ITAPE'

Sáe sexta-feira, 29 do corrente, ás 14 horas, para:

VICTORIA, sabbado, 30
BAHIA, segunda-feira, 1
MACEIO', terça-feira, 2
RECIFE, quarta-feira, 3
CABEDELLO, quinta-feira, 4
A. BRANCA, sexta-feira, 5
FORTALEZA sabbado, 6
S. LUIZ, segunda-feira, 8
BELEM, terça-feira, 9

AVISO — A companhia recebe cargas e encommendas até a vespera da saida de seus paquetes até as 16 horas, pelo armazem 13. — Valores pelo Escriptorio Central até ás 16 horas da vespera da saida de seus paquetes. Os paquetes de passageiros dispõem de camaras frigorificas. — Para passagens: Av. Rio Branco n. 20, loja, telephone: 3-3433 — Para fretes Av. Rio Branco n. 20, telephone: 4-1726. — Armazem 13 do Cáes do Porto, telephone: 4-5274 — Armazem 13 A, Av. Rodrigues Alves n. 303, telephone: 4-5072 — Para mais informações no Escriptorio Central, Av. Rodrigues Alves n. 303. Telephone: 3-1900.

Repetem-se em toda a Hespanha os movimentos grevistas, tendo os agitadores distribuido manifestos annunciando a revolução social.

CAPITAL 100 REIS

Diario Carioca

INTERIOR 200 REIS

Fundador: J. E. DE MACEDO SOARES

Anno V — Numero 1.098 || Rio de Janeiro, Sexta-feira, 22 de Janeiro de 1932 || Praça Tiradentes n.° 77

DIARIO CARIOCA

Redacção, administração e officinas: PRAÇA TIRADENTES, 77

Director-Presidente
HORACIO G. L. DE CARVALHO JUNIOR

Director-Thesoureiro
J. B. MARTINS GUIMARAES

Chefe da redacção
VICTOR HUGO ARANHA

EXPEDIENTE

Endereço telegraphico: DIARIO CARIOCA.

Telephones: Direcção: 2-3018, Administração: 2-3023, Redacção: 2-1559, Officinas: 2-0824.

ASSIGNATURAS

Para o Brasil:		Para o exterior:	
Anno . .	40$000	Anno . .	70$000
Semestre.	25$000	Semestre.	40$000

VENDA AVULSA

Capital, 100 réis — Interior, 200 réis

São cobradores autorizados os srs. Lourenço Amaral e J. T. de Carvalho.

CORRESPONDENCIA:

Toda a correspondencia com valores ou sobre assumptos que entendam com assignaturas, remessas do jornal, publicidade retribuida e outros de interesse da administração, deve ser dirigida ao gerente do "DIARIO CARIOCA"

AOS SRS. ASSIGNANTES

Afim de não ser interrompida a remessa de nossa folha, pedimos mandar reformar as suas assignaturas vencidas.

O Director-Presidente da S. A. "Diario Carioca" estará diariamente neste jornal das 14 ás 16 e das 22 ás 24 horas.

Convidamos a comparecerem á administração do "Diario Carioca", afim de liquidarem suas contas, os srs. Antonio Barbosa, e Pericles de Mendonça, prefeito de São João Nepomuceno, ao mesmo tempo que avisamos não ter autorização nem credenciaes para tratar de assumptos de interesse do "Diario Carioca" um sr. Lima Freitas que anda percorrendo o commercio e procurando obter autorização para publicações e fazer recebimentos.

Cadê Vira Mundo, Pemba?

DISCUTIRAM POR CAUSA DO "CAMBONO" E EMPENHARAM-SE EM LUTA CORPORAL

Virginia Oliveira, de cor preta, viuva, brasileira, residente á rua Pedro Americo n. 267, e Amelia Soares Baptista, branca, casada, residente á mesma rua n. 265, são amigas e vizinhas.

Mas divergem muito em materia de crenças.

Virginia é do "Vira Mundo, Pemba", do terreiro da Pemba, preto velho caçador.

Amelia é da "macumba" estylizada.

Hontem, á noite, depois de tomar um banho de frango com pé esquerdo de 'urubu', receita considerada infallivel pelo propheta Dodds Guerra, Virginia cantarolava assim, no quintal da sua casa:

"Cadê Vira Mundo, Pemba?
Está na terrera da Pemba".

Ouvindo a canção, que é o elogio do "cambono" preto, Amelia replicou:

"A macumba está no matto,
Caximguelê, Kalunga!".

E gritou:

— "Esse teu cambono não presta!".

Virginia defendeu o "cambono" preto.

Amelia insistiu.

Para "dar azar" na contendora, Virginia cantou o despacho:

"Gallinha preta na incruziada,
Gato preto de madrugada,
Azeite dendê, farofa amarella
Com tres vintem na panella".

Amelia, indignada, desafiou-a.

Foram ás vias de facto.

Na luta, receberam as duas, alguns ferimentos.

Chamado ao local, o commissario Armando Chaves, tomou as devidas providencias, isto é, mandou recolher as "macumbeiras" ao xadrez da delegacia do 6º districto policial.

INFORMAÇÕES COMMERCIAES

CAMBIO

Sem alterações sensiveis sobre os dias anteriores abriu hontem, ás 10 horas, o mercado de cambio, com a taxa de 4 29|64 d.

A 90 dias — a libra a 53$894 .. (4 29|64).

A' vista — a libra a 55$152, o dollar 15$900, o marco 3$800, o franco suisso 3$200, o franco $636, a peseta 1$440; a lira $830; o franco belga, 2$280; o peso argentino, papel, 4$180; o peso uruguayo 7$350 .. (4 45|128).

Pelo Cabo — a libra a 55$652 .... (4 5|16).

Para as suas coberturas, este banco comprava:

A 90 dias — a libra a 52$990, o dollar 15$500, o franco $610 e a lira $780.

A' vista — a libra 54$250 e o dollar 15$650.

Pelo Cabo — a libra a 54$690 e o dollar 15$710.

A's 13 1|2 horas, o Banco do Brasil reabriu com as seguintes taxas:

A 90 dias a libra a 53$800 .... (4 59|128).

A' — vista, a libra a 55$053 .. (4 23|64).

Pelo cabo — a libra a 55$551 ... (4 41|128).

Para as suas coberturas, comprava a libra a 90 dias — 52$900, á vista — 54$150 e pelo cabo 54$590.

Essas taxas foram observadas até a hora do fechamento.

VALES-OURO

O Banco do Brasil fez, hontem até ás 12 horas, a remessa dos vales para a Alfandega á taxa de 8$684 por mil réis ouro.

CAFE'

Firme, com os preços inalterados, o disponivel do café, não tendo trabalhado o mercado a termo.

O typo 7 ficou mantido na razão de 12$500 por 10 kilos.

A pauta semanal é de 1$250, o imposto mineiro 4$507 e o fluminense 8$684, por mil réis ouro.

Em Santos o mercado foi egualmente calmo e o typo mantido em 15$500.

ASSUCAR

Foi observado hontem no disponivel do assucar a tabella seguinte:

Branco, crystal (novo) 33$500 a 34$500; Demerara, 30$000 a 31$000; Mascavo, 28$000 a 30$000.

Não funccionou o mercado a termo.

ALGODÃO

Ainda inalterado o mercado de algodão, vigorando os seguintes preços:

Seridós, 46$000; Ceará, 44$000; Mattas, 40$000.

Não funccionou o mercado a termo.

MERCADO DE TITULOS

A Bolsa de Titulos, no seu pregão, hontem, registrou, em média, as cotações seguintes:

Uniformisadas, 770$; diversas emissões, nominaes, 775$; idem, portador, 770$; Federaes, 1930, 975$; Rodoviarias, nominaes, 760$; Municipaes, portador, 7%, 324$, 156$; Obrigações de Minas, 9 %, 864$; Docas de Santos, nominaes, 225$; Progresso Industrial, debentures, [illegible] 155$; Ferroviarias, da 3ª, 1:001$; Municipaes, 1931, 151$; Banco Boavista, 460$; São Jeronymo, 98$; Municipaes, 7 %, 1535, 158$000.

A Bolsa fechou com as seguintes offertas — Geraes, 771$; diversas emissões, nominaes, 775$; idem portador, 766$; Federaes, 1921, 998$; 1930, 972$; Ferroviarias, da 3ª, 998$; Municipaes, portador 1906, 147$; .. 1917, 140$; 1920, 139$; 1931, 149$500; 7 %, 1535, 157$; 1948, 151$; 307, 151$; Bello Horizonte, 7%, 610$$ Minas, 5 %, 50$; 7 %, 650$; 9 %, 863$; Estado do Rio, 8 %, 740$; 4 %, 84$; Commercio, 85$500; Funccionario, 38$; Mercantil, 420$; Economico, 40$; Portuguez, portador, 60$000.

CARNE VERDE

A MATANÇA DE HONTEM

MENDES

No Frigorifico Anglo foram abatidos 141 bois, 22 vitelos e 3 suinos, vigorando os preços seguintes: 1$220, 1$600 e 3$000.

SANTA CRUZ

No matadouro da Santa Cruz foram abatidos 231 bois, 11 vitellos e 2 suinos.

No Entreposto da S. Diogo vigoraram os preços seguintes: 1$220, 1$400 e 3$000.

CRUZEIRO

No Frigorifico Bianco não houve matança.

Para dar á Capital Federal uma policia digna da sua civilização

O dr. Baptista Luzardo leu, hontem, perante a commissão central, a exposição de motivos que acompanha a reforma da policia

FOI ENTREGUE, A' NOITE, AO MINISTRO DA JUSTIÇA, O PROJECTO DAQUELLA REFORMA

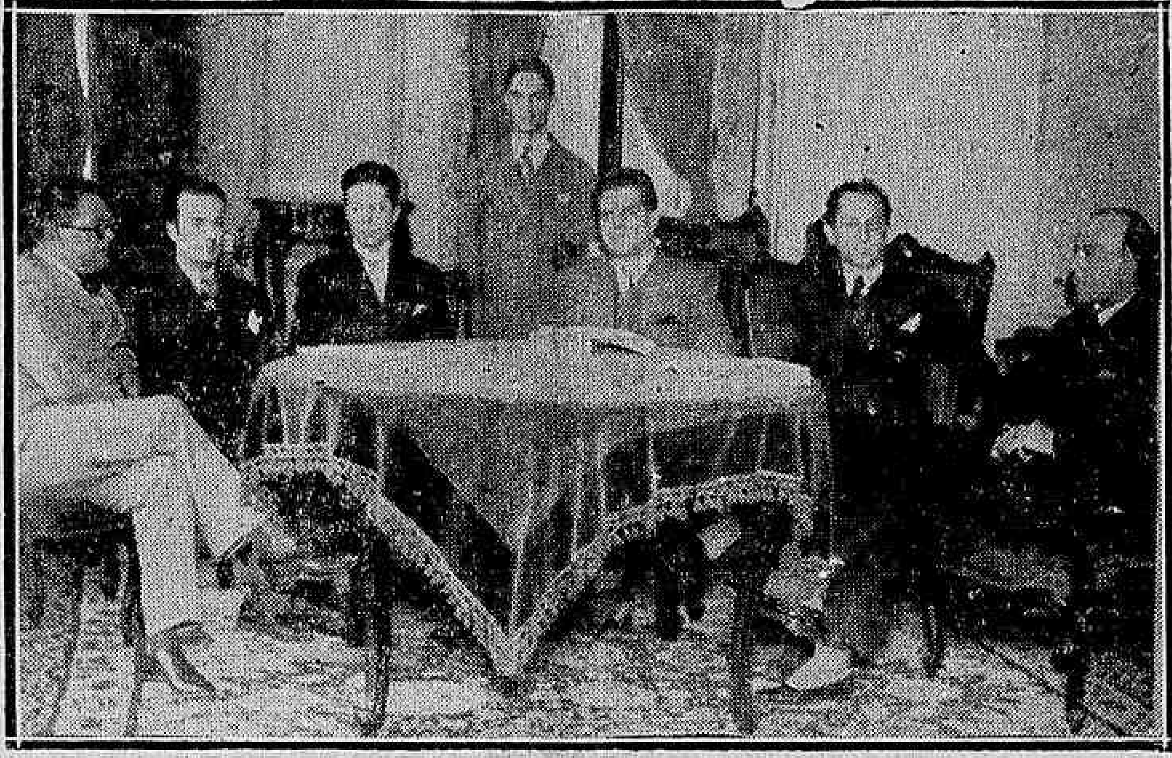

O dr. Baptista Luzardo, entre os membros da commissão que ouviu a leitura da exposição de motivos da reforma

O dr. Baptista Luzardo, tendo de entregar, hontem, ao ministro da Justiça, o projecto de reforma da policia civil desta capital, reuniu, pela manhã, no seu gabinete de trabalho, os membros da commissão encarregada de elaborar aquella reforma, composta dos srs. Sá Freire, Evaristo de Moraes, Armando Vidal, Rubem Rosas e Rodrigues Caó, afim de lhes dar sciencia da exposição de motivos que acompanha aquelle projecto.

Estiveram, tambem, presentes á reunião, os jornalistas acreditados na Policia Central, e o dr. Goulart de Oliveira, procurador geral do Districto.

O dr. Baptista Luzardo convocou essa reunião, devido a ter o projecto anterior soffrido alterações, pois foram tomadas no devido apreço varias suggestões recebidas pelos interessados na reforma. Perante os membros da commissão, o sr. Baptista Luzardo leu a sua exposição, tendo em vista, principalmente, a questão orçamentaria com que vae se reger a nova repartição.

O trabalho da reforma da policia consta de 238 paginas e é illustrado com as seguintes gravuras: emblema da Prefeitura de Policia do Districto Federal; schema da lei organica da policia; graphico da nova divisão administrativa do Districto Federal e vinte e tantos graphicos parciaes dos futuros districtos policiaes, segundo a nova divisão administrativa.

O volume está dividido em tres partes: Exposição de Motivos, Lei Organica da Policia do Districto Federal e Annexos. Na primeira parte, isto é, na Exposição de Motivos, que é uma peça brilhante, o sr. Baptista Luzardo coteja a situação da policia antiga com a de hoje, que deve ser collocada á altura da civilização do povo e da sua cultura.

Além do volume da reforma, o chefe de policia declarou aos presentes áquella reunião, que faria entrega ao ministro da Justiça, dos regulamentos internos da futura Prefeitura de Policia, impressos em folhetos separados, referentes á I. I. C., á Casa de Detenção, Directoria de Investigação e Instituto Medico Legal.

Na Exposição de Motivos, o dr. Baptista Luzardo estuda a finalidade da reforma: dar á policia a importancia que lhe é devida como orgão social de protecção e defesa; subtrair a policia ao perigoso papel depressivo e restringir-lhe o poder de arbitrio; dotal-a technicamente dos meios necessarios ao preenchimento da sua grande missão; fortalecer a Justiça, entregando-lhe todo o poder repressivo e removendo, com a substituição da prova testemunhal pela prova indicial ou technica, os vicios de processo que lhe embaraçam hoje os pronunciamentos, e, afinal, tornar a Justiça mais rapida e accessivel ás classes pobres, pela criação dos Tribunaes de Policia e a instituição dos julgamentos de plano.

Referindo-se á parte orçamentaria da reforma, o dr. Baptista Luzardo diz que, além de não haver despesas consideraveis a fazer, a reforma trará para o Thesouro sommas apreciaveis. Sem optimismo, póde ser estimada a renda annual da Prefeitura de Policia em cerca de 13 mil contos. Quanto á despesa, ella deverá orçar em réis 16.351:640$469.

Além desses pontos principaes, o dr. Baptista Luzardo ainda se refere a outros aspectos da reforma, que offerecem vantagens reaes á corporação.

O chefe de policia, hontem, á noite, entregou ao ministro da Justiça o projecto da reforma da policia.

As meias eram tentadoras...

UM LARAPIO QUE NÃO ACREDITA NA PHILOSOPHIA ANATOLIANA

Ver é possuir pela metade, disse o grande Anatole, que era tido, em Paris, como um "badaud" impenitente, sempre enamorado da belleza da metropole illustre e acolhedora.

João Ferreira da Silva não se contenta com a doce philosophia anatoliana, com os favos de mel que são as observações de Monsieur Bergeaut.

Elle é contra os recursos da imaginação. Quando vê, quer mesmo possuir por completo. Pontos de vista...

Hontem, pela manhã, João Ferreira da Silva viu expostos á porta do armarinho do syrio Jorge Nassi, á rua do Senado n. 45, chapéos de lebre e meias vistosas, daquellas que usa o escriptor Paulo Magalhães.

E logo resolveu melhorar o seu guarda-roupa de elegante, que as contingencias da vida transformaram em "descuidista", mercê dos inexoraveis designios das "forças occultas", cuja actuação se fez sentir, agora mais do que nunca, neste paiz.

A' porta do armarinho, estava Jorge Nassi.

Nassi é um contemplativo.

Possue o senso panoramico da vida.

E' inclinado ás meditações profundas, como o são, aliás, os filhos todos das terras distantes, que os dromedarios percorrem, sob o sol escaldante, ou á luz tenue das estrellas, alimentando a esperança do oasis reconfortador.

Nassi meditava. Por isso mesmo não se apercebeu da presença de João Ferreira da Silva. Este, solertemente, começou a agir.

Pegou um chapéo.

Depois, alguns pares de meias.

Os syrios de armarinho têm, entretanto, um sexto sentido.

Nassi acabou mesmo se apercebendo da falta de cerimonia do larapio.

Deu alarma.

João Ferreira da Silva, confiante nas suas pernas, deitou a correr.

Perseguido pelo clamor popular, que synthetisa, em circumstancias taes, o atavico respeito dos homens pela propriedade, João Ferreira da Silva foi preso, no cruzamento da rua do Senado com a avenida Gomes Freire, pelo guarda civil 930, que o conduziu á delegacia do 12º districto, onde foi, pelo commissario Serpa, mandado autuar e recolhido ao xadrez.

PELO TELEPHONE

(Serviço especial do DIARIO CARIOCA)

DE SÃO PAULO

Os estudantes alumnos da Faculdade de Pharmacia e Odontologia tomaram de assalto o edificio daquelle estabelecimento, por não terem os seus directores cumprido as promessas feitas na defesa dos academicos com relação á reforma do Ensino.

—— O interventor federal visitou demoradamente as obras de construcção do prolongamento da Estrada de Ferro Sorocabana, de Mayrink a Santos, tendo realizado essa excursão em companhia dos srs. Miguel Costa e Mendonça Lima, secretario da Viação.

—— O governo do Estado, de accordo com o governo da União, vae iniciar, por estes dias, o pagamento das requisições militares, feitas por occasião da revolução e que estão sendo reclamadas desde 1930.

—— O sr. Francisco Morato, presidente do Partido Democratico, declarou que esperava que o manifesto do P. R. P, fosse outro, considerando que a situação paulista post-revolucionaria é evidente, achava que o P. R. P. deveria manifestar-se francamente na defesa do Estado".

—— O commercio resolveu, hontem, cerrar as suas portas no dia 25 do corrente, para facilitar aos seus empregados o comparecimento á grande Parada Civica, que será realizada na Praça da Sé, em honra ao Estado de São Paulo e ao 4º Centenario da Fundação de São Vicente.

DE MINAS GERAES

Foi exonerado, a pedido, o dr. Francisco Caetano Mitraud, do cargo de promotor adjunto da comarca de Rio da Casca, sendo nomeado para esse cargo o sr. Gil Ribeiro de Castro.

—— A Inspectoria de Vehiculos iniciou uma severa fiscalização sobre o transito em Bello Horizonte, sendo expedidas diariamente innumeras multas, com o fim de acabar com o abuso existente de infracções com excessos de velocidade, etc.

—— O dr. Paulo Filho, director do "Correio da Manhã", que se encontra nesta capital, teve, hontem, uma demorada conferencia com o sr. Ribeiro Junqueira, secretario da Agricultura.

—— O presidente do Estado concedeu permissão para a permuta de cargos entre si, nas respectivas comarcas, os drs. João Luciano Pereira da Silva e Turibio José Alvares, juizes de direito de Cassia e Januaria.

—— Continuam os preparativos para os festejos do carnaval, que neste anno promettem ser grandiosos, nas cidades climaticas de Poços de Caldas, Caxambu' e outras localidades do Estado.

AGITAÇÕES NA HESPANHA

Os perturbadores da ordem annunciam a revolução social!

BARCELONA, 21 (Havas) — A agitação assignalada nos ultimos dias recrudesceu nas regiões de Manresana e Berga. Em Manresana, Cardona e todas as cidades da mesma região, foi declarada, hoje, a parede geral. Por toda parte os agitadores distribuiram manifestos em que se annunciava a revolução social na Hespanha e se concitava o operariado a apoderar-se dos serviços municipaes e das communicações.

Em Saldes, e noutras communas proximas, foram arrancados, em varios pontos, os trilhos das estradas de ferro e cortadas as linhas telegraphicas e telephonicas.

Tem-se registrado ligeiros incidentes, logo dominados pela Guarda Civil. Assignalam-se alguns feridos. O governador civil declarou que as autoridades estavam plenamente senhoras da situação e annunciou a remessa de reforços para as localidades onde mais intensa era a agitação.

BRINS

A preço dos Fabricantes

METRO DE OURO

159, ROSARIO, 159

FRANCISCO ALVES-MARIO REIS
LAMARTINE BABO e a ORCHESTRA ODEON Hoje no ELDORADO

No palco: ás 4 e ás 9.30

Na téla — a partir de 2 horas:
PATERNIDADE COMPLICADA
com GEORGE SIDNEY e CHARLIE MURRAY e mais uma comedia

P R O G R A M M A S D E H O J E:

PATHE' PALACIO
FOX apresenta uma comedia-romantica gosadissima
"A GAROTA"
INTERPRETADA PELA BREJEIRA E ENCANTADORA
Sally O'Neil
Complementos: — FOX JORNAL MOV. 4 x 1 e AVES MARINHAS (Educ.)

PATHE'
Uma reprise que mais uma vez empolgará todo o Rio Pela sua formidavel realidade
A Voz da Africa
Raul Roulien
explica de um modo todo seu todas as partes deste assombroso film
Poltrona 2$000

PATHE'
TODAS AS MANHAS, A'S 10,30 E 11,10.
SESSÕES
ZAZ-TRAZ
SO' FILMS CURTOS
Distrae — educa — agrada e não aborrece.

CINE GRAJAHU'
A United Artists apresenta:
"UMA NOITE SUBLIME"
com JOHN BOLES e EVELYN LAYE
COMPLEMENTO:
"Pratos e Notas"
Comedia sonora FOX MOVIETONE
FOX MOVIETONE JORNAL

GLORIA
Complemento: 2,00 — 3,40 — 5,20 — 7,00 — 8,30 e 10,00.
"A Outra" — 2,20 — 4,00 — 5,40 — 7,20 — 8,50 e 10,20.
A Warner First apresenta:
LORETTA YOUNG
Jack Mulhall-Raymond Hatton em
"A OUTRA"
No programma: "Você não sabe o que está fazendo" — (Desenho sonoro).
DICK RICH e sua Orchestra-Jazz

ODEON
Complemento: 2,00 —3,40 — 5,20 — 7,00 — 8,30 e 10,10.
Preço da Ventura: 2,20 — 4,00 — 5,40 — 7,20 — 8,50 e 10,20.
A FOX FILM APRESENTA
Joan Bennett
Owen Moore — Hardie Albright em
"O preço da ventura"
No programma: "Ilhas dos mares do sul", — Tapete Magico.
Fox Movietone Airplane News n. 53

PALACIO
Complemento: — 2,00 — 3,40 — 5,20 — 7,00 — 8,30 e 10,10.
"Galã da Noite" — 2,10 — 3,50 — 5,30 — 7,10 — 8,40 e 10,20.
A Metro Goldwyn Mayer apresenta
Robert Montgomery
Irene Purcell-Carlotte Greenwood em
"O GALÃ DA NOITE"
No programma: METROTONE NEWS N. 106.